TEMPO: Ainda perturbado c/chuvas e trovs. possiveis — Temperatura: Entrará em declinio — Ventos: Rondarão para Oeste e Sul c/rajadas de muito frescas a fortes.

Dor? SPALT
Um produto nacional de confiança

Temperaturas maximas e minimas de ontem: Aeroporto, 24,2 - 21,0; Bangú, 24,2 - 20,8; Cascadura, 25,0 - 20,6; Ipanema, 24,0 - 20,8; J. Botânico, 25,6 - 20,4; Meier, 25,3 - 20,8; Paquetá, 25,2 - 19,7; Saenz Pena, 25,1 - 21,3; Santa Cruz, 25,1 - 19,5; Manguinhos, 24,2 - 20,6.

Diario de Noticias

Redação e Oficina — Rua da Constituição, 11

Rio de Janeiro, Quinta-feira, 7 de Maio de 1942

Fundado em 1930 - Ano XII - N.º 3990
Propriedade da S. A. DIARIO DE NOTICIAS
O. R. Dantas, pres.; M. Gomes Moreira, tesoureiro; Aurelio Silva, secretario.
Gerente - Mázimo Bhering
Tels.: 42-2918 — 42-2919 — 42-2910 — (Rede interna)
ASSINATURAS - Ano, 75$; Sem., 40$; Trim., 20$; Mês, 7$.
ED. DE HOJE, 2 SECÇÕES, 12 PAGINAS — $300

Entraram em Diego Suarez as forças britânicas de ocupação

Os "Comandos" ingleses, vencendo a resistencia obstinada dos franceses, realizaram um avanço de 35 quilômetros

Faz-se notar, em Londres, que é delicada e importante a ação das tropas de invasão

LONDRES, 6 (U. P.) — Urgente — Informa-se que se estão travando sangrentos combates nas ruas de Diego Suarez (Madagascar), entre as tropas britânicas e os franceses fiéis ao governo de Vichy.

Os franceses admitem que perderam 4 navios de guerra e que a guarnição de Diego Suarez não poderá prolongar a resistencia por muito maior número de horas.

As operações

LONDRES, 6 (U. P.) — Os aguerridos "comandos" britânicos, apoiados por unidades da real armada e da RAF, estão vencendo a resistencia que os franceses opõem na ilha de Madagascar e, segundo as últimas informações sobre o curso da luta, se considera iminente a queda de Diego Suarez.

O avanço

Depois de se ter aberto caminho através do istmo que constitue a extremidade setentrional da ilha e de se ter realizado um avanço de mais de 35 quilômetros, as tropas britânicas já se encontram a 5 quilômetros do porto militar de Porto Suarez, e se acredita que estabeleceram seu dominio sobre o istmo de Andrakaka, de 16 quilômetros de largura e da baía de Courier, que foi o lugar onde se iniciou o ataque britânico contra Porto Suarez.

Defesa

Os defensores franceses, que já perderam 4 navios de guerra, estão resistindo energicamente e os circulos oficiais britânicos admitiram que teve que diminuir a rapidez do avanço das forças atacantes.

As forças britânicas conseguiram fazer retroceder os defensores até ás portas de Diego Suarez e agora estão batendo as trincheiras e fortificações da praça. Os defensores foram objeto de intensos bombardeios pelas esquadrilhas de bombardeiros, que com regularidade e precisão iam partindo de um navio porta-aviões, ancorado perto da costa.

Missão delicada

Embora as forças de desembarque tenham obtido uma vantagem inicial, os circulos militares se abstém de todo otimismo prematuro. Justificam sua atitude destacando que as forças britânicas se encarregam de uma missão delicada e importante.

Poderia suceder que as forças defensoras se decidam a bater em retirada em direção dos montes Amre, de uma altura media de 1.600 metros, que separam a base naval do resto da ilha e continuarão lutando o maior espaço de tempo possivel.

O número

Calculava-se que as forças defensoras de Diego Suarez deviam somar 7.500 homens, porem não se tem certeza de que não receberam reforços, uma vez que as potencias do Eixo evidentemente previam que os aliados fariam alguma tentativa contra a importante ilha. Acredita-se que as tropas francesas não dispõem de muitos aviões, porem a ilha se presta para instalar posições defendidas por artilharia.

O clima

As informações indicam que a temperatura tropical é outro fator importante, já que os "comandos" estão combatendo numa zona desprovida de vegetação, sob um sol tórrido, o que supõe uma desvantagem ante as forças defensoras, habituadas a estas condições. Todavia, existe incerteza quanto aos aspectos politicos e diplomáticos da invasão britânica de Madagascar. Nos circulos diplomáticos não se acredita que o sr. Laval tomará a iniciativa de romper as relações com os Estados Unidos ou de declarar guerra à Grã Bretanha. Acredita-se que a declaração de guerra a Londres conduziria a uma rutura franco-norte-americana e essa derivação, indubitavelmente, debilitaria grandemente a já instavel posição do sr. Laval, em seu país.

Perdas navais

Os circulos oficiais e oficiosos declinaram hoje de revelar detalhe algum sobre o curso das operações. O vespertino "Star", desta capital, informou que os franceses haviam perdido a canhoneira "Bouganville" e o submarino "Bevezlers", quando, juntamente com o submarino "Le Heros", atacaram as unidades britânicas em frente a Madagascar, com o propósito de impedir o desembarque dos "comandos".

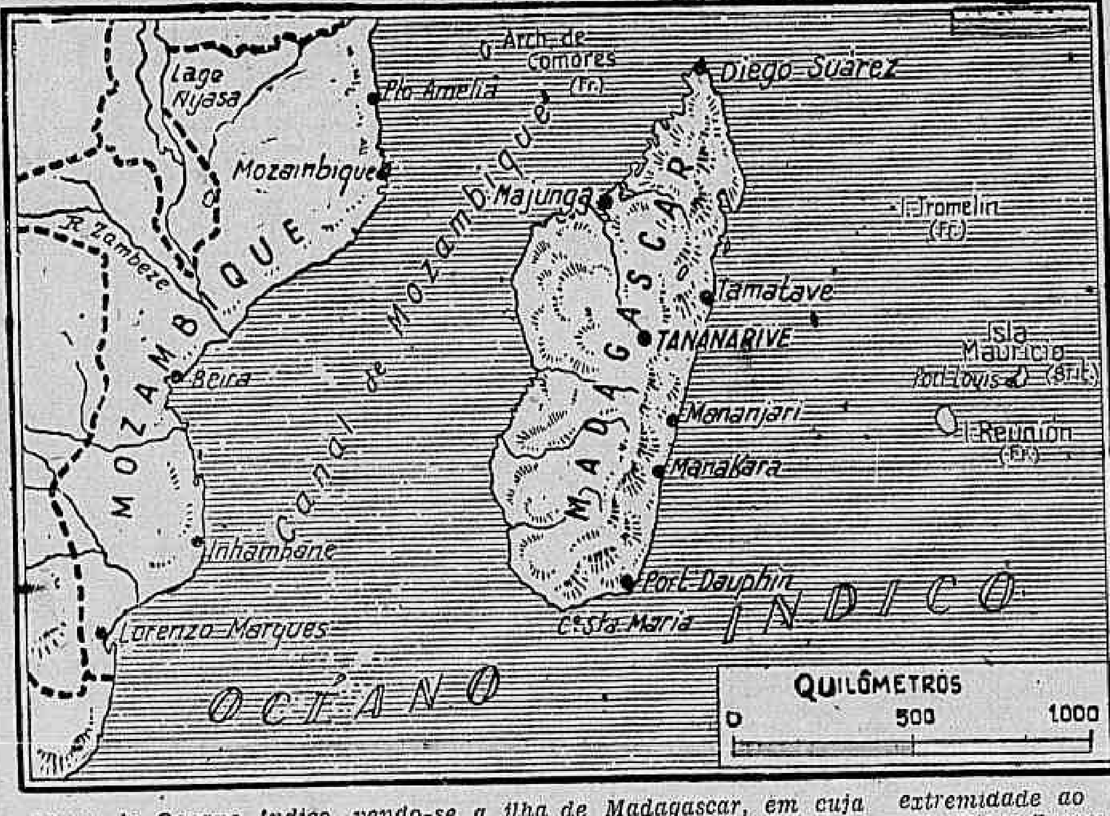

Mapa do Oceano Indico, vendo-se a ilha de Madagascar, em cuja extremidade ao norte desembarcaram as forças inglesas que já estão combatendo nas ruas de Diego Suarez

Intensificaram-se os combates em Madagascar

O Ministerio da Marinha, de Vichy, anunciou a perda de um cruzador auxiliar e de um submarino

Reafirmam os franceses que as tropas de invasão empregaram paraquedistas — Contra-átaques e posições reconquistadas

VICHY, 6 (U. P.) — Os defensores franceses de Madagascar, respondendo á exortação de seu governo, contra-atacaram as forças britânicas de invasão, ao sul de Diego Suarez, reconquistaram algumas posições perdidas e continuam empenhados em violentos combates com os britânicos.

Resistencia

O último comunicado [illegible] informa que o contra-at. que foi efetuado por tropas que desembarcaram da canhoneira "[illegible]casteaux", de 2.100 toneladas, irmã gemea da "Bougainville", que foi afundada durante um combate em frente à ilha de Madagascar.

Os circulos locais deram a entender que os defensores frustraram a invasão de surpresa da ilha, graças á sua enérgica resistencia.

Os observadores se perguntam se os franceses poderão conter os britânicos como fizeram na Siria, onde as tropas coloniais da França resistiram varias semanas a poderosas colunas aliadas.

O Ministerio da Marinha anunciou a perda de dois navios de guerra: a canhoneira "Bougainville", ás vezes classificada como cruzador auxiliar, e o submarino "Beviziers". Foram salvos quase todos os tripulantes de ambos os navios.

O "Beviziers" era gemeo do "Apax", tambem afundado durante um contra-ataque aos britânicos.

O referido comunicado expressa que os franceses derrubaram três aviões britânicos, destruiram sete "tanks" e capturaram varios prisioneiros, entre os quais se encontram quatro oficiais. — setor de Diego Suarez. A luta diminuiu de intensidade durante a noite, porem apenas amanheceu foi reiniciada.

Os franceses lançaram á luta todos os aviões em condições de voar.

Comunicado

O comunicado diz, na integra o seguinte:

"Importantes forças aero-navais britânicas atacaram Diego Suarez, na madrugada de terça-feira, e, ao mesmo tempo, o contra-almirante que comanda a frota britânica enviou ao coronel-comandante das defesas da ilha um "ultimatum", exigindo a rendição incondicional da guarnição. O "ultimatum" foi imediatamente repelido.

"Em vista da não aceitação dessa exigencia intensificou-se o ataque aereo britânico, sendo dirigido especialmente contra o aeródromo, o porto e varias unidades navais francesas que se achavam em frente a Diego Suarez. Dois navios franceses foram afundados, porem, quase todos seus tripulantes foram salvos, continuando sua participação na defesa.

"Poderosas forças navais britânicas desembarcaram por sua vez tropas e unidades motorizadas na baía de Courier. Ao sul de Diego Suarez desceram paraquedistas. Apesar da esmagadora superioridade numérica e de materias dos atacantes, travou-se uma encarniçada batalha que se prolongou por toda a terça-feira e esta manhã. Foram abatidos três aviões britânicos e sete "tanks" destruidos.

"A vigorosa resistencia de nossas tropas demorou consideravelmente o avanço do inimigo que, ao meio-dia, continuava detido na parte externa das fortificações de Diego Suarez. Contra-atacamos com os marinheiros da canhoneira "Dentrecasteaux" e recuperamos alguns pontos que fomos obrigados a abandonar previamente.

"Segundo os últimos despachos, continua a luta com suma violencia. Todas nossas forças de terra, mar e ar se mostram dignas de nossas mais gloriosas tradições militares".

Conquanto haja na ilha nove bases, a ação se concentra no norte, onde Diego Suarez é o objetivo valioso pelo qual se luta. O terreno entre esta base e a baía de Courier é baixo. Diego Suarez pode abrigar uma ou varias esquadras. Tem uma valiosa base naval, com dique seco e oficinas de reparação.

O gabinete, depois de uma de suas reuniões, expediu um comunicado no qual presta homenagem ao valor das tropas de Madagascar, "as quais, mau grado sua grande inferioridade numérica, opõem uma vigorosa resistencia aos anglo-saxões". Tambem rende homenagem á população civil na ilha.

E' crítica a situação

VICHY, 6 (U. P.) — Expediu-se ás 22 horas o seguinte comunicado oficial sobre a situação em Madagascar:

"Desde o amanhecer, continuaram os violentos bombardeios em Madagascar. A situação continua sendo critica. Operam agora 23 navios de guerra e transportes britânicos na baía de Courier, dos quais cinco são grandes unidades, doze medios e os restantes navios pequenos".

Mobilização total na Italia

VICHY, 6 (U. P.) — A radio local informou ter a Italia ordenado a mobilização total dos civís de ambos os sexos.

A medida atinge os homens de 14 a 70 anos e as mulheres de 14 a 60.

Posto a pique o destroyer "Jaguar"

LONDRES, 6 (U. P.) — O Almirantado comunicou que o "destroyer" britânico "Jaguar" foi posto a pique. O referido "destroyer" deslocava 1.690 toneladas. O comunicado não revelou quando nem onde se deu o afundamento. Os parentes próximos dos tripulantes foram avisados.

RENDERAM-SE, POR FOME E ESGOTAMENTO, OS DEFENSORES DE CORREGIDOR

"AINDA NÃO CONQUISTARAM AS FILIPINAS"

Comunicado do general Mac Arthur sobre a queda de Corregidor

Q. G. DO GENERAL MAC ARTHUR, 6 (U. P.) — O general Douglas Mac Arthur, que na qualidade de comandante em chefe das forças das nações unidas no Pacifico sul-ocidental, tambem o era da pequena guarnição da ilha do Corregidor, emitiu hoje um comunicado especial para anunciar a queda dessa posição norte-americana e ao mesmo tempo render homenagem ao heroismo de seus defensores.

A defesa

A defesa dessa fortaléza causou admiração geral na Australia, pela façanha de ter suportado um cerco tão prolongado, ocasionando enormes baixas aos japoneses e entorpecido sua ofensiva no Pacífico.

Comunicado

O comunicado do general Mac Arthur diz o seguinte: "Corregidor e seus 3 fortes gemeos da baía de Manilha se renderam, depois de um histórico cerco de 27 dias, desde a queda de Bataan, ocorrida no dia 9 de abril.

Dia e noite a fortaleza rochosa resistiu, 24 horas diarias, os terriveis golpes japoneses, assestados com bombardeiros em picada e canhões pesados. Como no caso de Bataan, os japoneses obtiveram uma grande vitoria, porem, ainda não conquistaram as Filipinas. Em inúmeros lugares, principalmente em Luzon e Mindanao, os defensores norte-americanos e filipinos, com táticas de guerrilhas, continuam resistindo e continuamente castigam as comunicações japonesas".

Na Australia

Por sua parte, o primeiro ministro australiano, sr. John Curtin, traduziu os sentimentos do governo e povo desse dominio, dizendo: "As noticias sobre a queda de Corregidor não nos desanimam, mas pelo contrario, fazem sentir orgulho e admiração pela sua pequena força de homens valentes, que despertaram o assombro do mundo com sua surpreendente resistencia, ante um inimigo enormemente superior em homens e máquinas.

O governo e o povo da Australia enviam ao governo e povo dos Estados Unidos, neste momento, uma mensagem de congratulação e agradecimento pelo que esses homens fizeram em Corregidor. Sua resistencia ali desbaratou a estrategia bélica do Japão e fez ganhar um tempo precioso.

Corregidor tem agora seu lugar na historia do mundo. Nós tivemos nosso Tobruk e os Estados Unidos têm agora seu Corregidor. Mantendo esse espirito de intrepidez e bravura, não podemos perder. Nossas cabeças estão erguidas e nossos corações não vacilam e seguiremos adiante. Quando o general Mac Arthur aqui chegou disse que voltaria ás Filipinas. Ajuda-lo-emos a cumprir essa solene promessa".

A ilha-fortaleza das Filipinas, com exceção de Malta, foi o lugar mais bombardeado do mundo

Roosevelt elogiou os defensores – Cerca de dez mil homens formavam o contingente aliado

WASHINGTON, 6 (U. P.) — A tão bombardeada ilha do Corregidor, chave da baía de Manilha, caiu hoje em poder dos japoneses, sucumbindo não em consequencia dos insistentes ataques que suportou, porem, em virtude das enfermidades, da fome e do esgotamento de seus defensores.

Resistencia

A queda da ilha do Corregidor põe virtualmente fim á campanha das Filipinas, uma vez que a baía de Manilha fica automaticamente livre para o uso da armada nipônica. A resistencia continua nas ilhas de Cebu e Mindanao e na parte setentrional de Luzon, porem, de forma suficientemente ampla para impedir que as forças japonesas utilizem as bases militares.

A capitulação da pequena guarnição se produziu esta manhã e da mesma deu conta o tenente-general Jonathan Wainwright, em uma mensagem especial dirigida ao Departamento de Guerra, na qual anuncia tambem a rendição dos fortes Drum, Hughes e Frank, que cobrem as praias da baía de Manilha, com fogo.

Bombardeio

A ilha do Corregidor foi submetida durante 27 dias a um intenso castigo aereo e de artilharia, com o que os japoneses procuraram obter a sua rendição, após á das forças filipino-norte-americanas que defendiam a Peninsula de Bataan. Os japoneses haviam trasladado suas peças de grande calibre até ás costas dessa peninsula e desde então mantiveram um nutrido canhoneio contra as defesas da fortaleza.

Ataque

Ontem á noite iniciaram o ataque final, enviando forças de invasão através do estreito braço de agua que separa a ilha do Corregidor do territorio metropolitano, enquanto, simultaneamente, lançavam grupos de paraquedistas em pontos distantes entre si, afim de anular a ação dos focos de resistencia mais afastados. O intenso fogo dos nipônicos destruiu as cercas de arame e os ninhos de metralhadoras que protegiam a parte das praias. A redução dessas defesas impediu ás forças da guarnição de rechaçar o ataque cerrado do inimigo.

10.000 soldados

Estima-se em 10.000 o número de soldados norte-americanos e filipinos, marinheiros, fuzileiros navais, enfermeiros e civis, que havia na cidadela. Nesse total estão incluidos cerca de 3.000 que haviam sido evacuados da Peninsula de Bataan, no dia 9 de abril. O número de combatentes que capitularam em Bataan e Corregidor é calculado aproximadamente em 40.000 e dos que tinham a seu cargo a defesa daquela ilha em cerca de 7.000.

Terrorismo

A ilha do Corregidor se converteu, por sua heroica resistencia ante um inimigo esmagadoramente superior, no simbolo do "heroismo patriótico" e sua ação é comparada com a que ofereceram os poloneses em Wesperplette. O presidente Roosevelt rendeu ontem uma homenagem aos defensores, ao declarar que estes "apesar de seu completo isolamento e da falta de alimentos e munições, deram ao mundo um admiravel exemplo de fortaleza patriótica e de sacrificio".

Na semana passada, os defensores da ilha do Corregidor e os de Malta trocaram mensagens, nas quais se formulavam mutuos augurios de bom êxito antes os ataques das tropas nipo-nazi-fascistas.

Estrategia

Os japoneses alcançaram, sem dúvida, uma vitoria estratégica importante com a conquista da fortaleza da baía de Manilla, porem a mesma teria sido muito mais valiosa para eles há 3 meses, quando empreenderam o primeiro grande assalto. A posse das instalações da base naval lhes teria facilitado em muito a campanha do Pacifico sul-ocidental. Tal como se encontra agora, Manilla é pouco mais que uma base intermediaria e os nipônicos tiveram que pagar um preço muito elevado pela sua posse. Nos circulos oficiais se expressa: "A guarnição atingiu seu objetivo ao resistir e infligir as maiores perdas possiveis ao inimigo. Os defensores cumpriram muito bem com o seu dever".

Um alvo

Recentemente, um veterano chegado da Ilha do Corregidor, onde havia residido, declarava que era como que "viver em um alvo". "Metro por metro, acrescentou, era o lugar mais bombardeado de

(Conclue na 2ª página)

Traje melhor e pague menos
PERFEIÇÃO EM TRAJES QUASI PRONTOS QUE SERÃO ENTREGUES EM 4 HORAS
Guaspari
a maior casa do Brasil no gênero
fundada em 1896
VENDAS A PRAZO
PORTO ALEGRE ★ RIO, RUA 7 ESQ. URUGUAIANA

"Fortalezas Voadoras", com base na India, atacam os japoneses na Birmania

Sólida barreira estabelecida no rio Salween, pelos chineses, deteve o avanço nipônico sobre a China Meridional

Retiram-se para a India as forças britânicas – Akyab teria sido ocupada pelos nipônicos

CHUNG-KING, 6 (U. P.) — As tropas de choque chinesas que se retiraram da Birmania para seu país estabeleceram uma sólida barreira sobre o rio Salween, na provincia de Yunan, onde conseguiram deter as tentativas nipônicas de penetrar nessa importante zona meridional da China.

O avanço

A noticia facilitada, hoje, por circulos autorizados expressa que as colunas chineses levantaram fortificações na dificil zona montanhosa do sul da China, enquanto os japoneses continuavam sua triplice ofensiva na parte superior da Birmania.

Alem do avanço para a China meridional, os nipônicos efetuam outro pelo vale do rio Chindwin, aproximando-se da India, e um terceiro, ao longo do alto rio Irrawady.

Resistencia

A defesa da Birmania é agora mais simbólica, pois as bases de algum valor e as fontes de materias primas cairam em poder do inimigo ou foram destruidas. Os britânicos e chineses procuram manter em seu poder uma faixa do territorio, afim de conter ou demorar a ofensiva contra a India.

Akyab

O radio de Tokio anunciou a ocupação de Akyab, que é o porto mais setentrional da costa oeste da Birmania.

Os circulos militares acreditam que esse porto está em poder dos japoneses, apesar de que os aliados ainda não admitiram sua queda. Recorda-se que um porta-voz oficial chinês anunciou, faz um mês, a ocupação de Akyab pelos nipônicos, porem os comunicados chinês e britânico jamais confirmaram a noticia.

Akyab está a menos de 100 quilômetros ao sul da fronteira da India e a uns 550 de Calcutá, capital da rica zona do delta do Ganges.

Operações

Os meios militares afirmam que os japoneses não fizeram conquistas importantes desde a ocupação do setor Lashio-Mandalay, operação que teve por efeito quebrar a resistencia anglo-chinesa na Birmania.

As esferas oficiais dizem que as colunas nipônicas atacam pela rota da Birmania, apesar da violenta resistencia chinesa que se está verificando ao nordeste de Wan Ting.

Wan Ting é uma pequena localidade no lado chinês da fronteira do Yunan e está sobre a estrada da Birmania, em frente á cidade de Chyukhok, que corresponde ao lado britânico.

A luta

Os últimos despachos informam que a luta prossegue furiosamente em Chefang e Mang Shis, situadas nas zonas mais infestadas de mosquitos do extremo-oriente.

A segunda destas localidades está quase a 80 quilômetros da fronteira.

Militares bem informados que

(Conclue na 4ª página)

Aguardada a ofensiva da aviação norte-americana contra a Europa

Os pilotos estadunidenses, segundo desejo de Washington, realizarão os seus proprios ataques, em combinação com a R. A. F.

Sttugart foi novamente bombardeada — Objetivos na França e nos Paises Baixos tambem atacados

LONDRES, 6 (U. P.) — Os bombardeiros das Reais Forças Aereas atacaram, ontem, á noite, Sttugart, importante cidade industrial da Alemanha, enquanto por sua vez as esquadrilhas de combate e formações mistas de caças e bombardeiros renovaram suas expedições diurnas contra objetivos situados no Continente, prolongando-as durante todo o dia.

No momento em que as Reais Forças Aereas aceleram a ação de sua ofensiva aerea, se informa que a Grã-Bretanha e os Estados Unidos realizam preparativos para invadir o continente numa data próxima.

Os ataques diurnos das Reais Forças Aereas se prolongaram até a entrada da noite. Durante o dia empreenderam duas ofensivas importantes contra a parte setentrional da França, intervindo na primeira varias esquadrilhas de aviões de combate, como escolta dos bombardeiros ligeiros e na segunda uma numerosa frota de caças. As noticias transmitidas de Dover, dizem que os atacantes noturnos pareciam concentrar sua ação sobre o setor de Calais.

Comunicado

O Ministerio da Aviação expediu o seguinte comunicado, no qual se refere em termos breves a esses ataques: "Ontem, á noite, nossos bombardeiros atacaram objetivos industriais em Sttugart e outros objetivos da região meridional da Alemanha.

Os diques de Nantes tambem foram bombardeados. Os aparelhos de caça e bombardeio atacaram os aeródromos dos Paises Baixos e do norte da França. Desapareceram quatro dos bombardeiros."

Soube-se em circulos oficiais, que, de acordo com os desejos de Washington, quando os corpos aereos dos Estados Unidos lancem sua propria ofensiva contra a Europa Ocidental e contra a Alemanha, o farão em combinação com as Reais Forças Aereas Britânicas. "Quando as forças aereas norte-americanas iniciem a ação — expressou-se naquelas esferas — a Grã-Bretanha operará sob um plano estratégico combinado. Os entendimentos para a direção das operações aereas serão amoldadas ao que foi solicitado pelos Estados Unidos, com o que estamos plenamente de acordo."

Esses círculos não fazem a menor referencia á época em que os bombardeiros norte-americanos se unirão á ofensiva das Reais Forças Aereas contra a Alemanha, a qual atingiu seu ponto máximo em abril, no tocante á quantidade de toneladas de bombas lançadas durante a noite, porem que ainda não igualou a maior fase da "Luftwaffe" da "batalha da Grã-Bretanha", que foi entre os meses de setembro e dezembro de 1940.

Prisão de ventre?
"Sal de Fructa" ENO

Boletim n. 95 - 979.º dia da 2.ª Guerra Mundial

(Resumo do serviço telegráfico de última hora)

6 - V - 1942

(De um observador militar)

FRENTE ASIÁTICA — Os chineses atacam as forças nipônicas ao longo do litoral, desde o delta do Yangtze até Amoy. Os "comandos" chineses penetraram em Shanghai, Nanquim e Hangchow, onde se verificaram violentos incendios e explosões. — A guarnição de Corregidor (7.000 homens) rendeu-se aos japoneses. — Os nipões foram detidos pelos chineses na fronteira do Yunnan (670 milhas de Chungking) mas o grosso das tropas japonesas marcha para Bhamo, na direção da fronteira indiana. Segundo as noticias de Tokio, os nipões ocuparam o porto de Akyab, a 300 milhas de vôo de Calcutá. Os japoneses estão concentrando grandes forças para invadir a India.

•

INDICO — As forças inglesas (20.000 homens) estão lutando em Madagascar contra a guarnição francesa em torno de Diego Suarez (5.000 soldados). Foi afundado o cruzador auxiliar francês "Bougainville". Os ingleses dominam a peninsula de Ambre, da baia de Courrier até Diego Suarez, mas a resistencia francesa é enérgica e as baixas britânicas são pesadas. A posição naval aliada permanece obscura. Parece que uma poderosa esquadra japonesa está se aproximando de Madagascar, mas os nipões, depois de atravessarem o oceano, ainda teriam de passar pelas ilhas britânicas das Seychelas e Mauricias, ao passo que a ocupação de Diego Suarez permitirá aos aliados rechaçar qualquer ataque. Um comboio de Vichy, que se dirigia para Madagascar, foi interceptado pelos ingleses.

•

ATLANTICO — A hipótese de que Laval permitirá aos alemães o trânsito através das possessões francesas em África produziu em Londres e Washington um vivo clamor em favor da ocupação de Dakar, da Guiana Francesa e da Martinica pelos aliados. O sr. Cordell Hull declarou que os Estados Unidos não vacilariam em se utilizar daquelas colonias. Dakar está protegida por poderosas baterias e pelo couraçado "Richelieu" (35.000 toneladas).

•

EM ORIENTE PRÓXIMO — Von Papen teria assegurado ao ministro das Relações Exteriores turco que Hitler tenciona conquistar o Cáucaso em agosto, declarando, mais, que "os subsequentes acontecimentos dependerão da atitude da Turquia".

A GUERRA AEREA — A RAF reiniciou sua violenta atividade sobre a Alemanha. Os berlinenses, temendo um "raid" contra Berlim, estão mandando suas familias para fora da capital. Os viajantes chegados de Berlim afirmam que durante o último bombardeio de Rostock foram mortas cerca de 6.000 pessoas.

•

ALEMANHA — Uma pessoa excelentemente informada diz que Hitler aceitou calmamente a ameaça dos seus generais e nomeou von Brauchitsch para membro do Supremo Comando. Von Brauchitsch estaria apoiado pelos marechais von Bock, Halder e Rundstedt. Nenhum deles confia na "intuição" de Hitler para o comando e todos estão descontentes com a sua outorga de maiores poderes à Gestapo. Há indicios, outrossim, de atritos politicos em torno de Goering.

•

FRANÇA — Apesar da proibição de manifestações no dia 1.º de maio, 50.000 franceses em Lyon se reuniram no centro da cidade, cantando a Marselhesa e gritando "viva De Gaulle, abaixo Laval!"

•

NOS PAISES DOMINADOS — O "New-York Times", comentando a nova onda de assassinios que se espalha por toda a Europa, diz que o terror começa a dominar o proprio Reich.

•

FRENTE RUSSA — Os aviões russos jogaram sobre a Ucraina ocupada 15.000.000 de exemplares da mensagem do marechal Timoshenko ao povo russo. O marechal anuncia a libertação, brevemente, da Ucraina e instiga os camponeses a matar os invasores, destruir as pontes e ferrovias e incendiar os depósitos alemães. — Aumentou consideravelmente a atividade dos guerrilheiros poloneses. Os aviões russos e britânicos transportam, através das linhas alemãs, armas e munições para os guerrilheiros poloneses.

* * *

CONCLUSÕES GERAIS. — A atividade do exército de Chiang-Kai-Shek no litoral ocupado pelos nipões é capaz de divertir as forças japonesas, que se preparam para a invasão da India. — E' provavel um encontro naval das esquadras aliada e japonesa no oceano Indico. — Parece que está iminente a ocupação, pelos norte-americanos, das possessões francesas nas Antilhas, na América do Sul e na costa atlântica da Africa. — Começou a grande ofensiva da primavera do marechal Timochenko.

Intensificada a campanha para a libertação final do territorio russo ocupado

O marechal Timoshenko lançou as suas colunas contra os baluartes germânicos de Kharkov, Kursk e Taganrog

Persiste o avanço na frente setentrional — Entram em ação poderosas unidades blindadas

MOSCOU, 6 (U. P.) — Segundo despachos da linha de fogo, o marechal Timoshenko lançou colunas avançadas contra os baluartes germânicos de Kharkov, Kursk e Taganrog.

Libertação

Ante as grandes proporções que está assumindo a ofensiva da Ucraina, nos meios militares russos se informou que a guerra entrou numa nova fase: a da libertação final do territorio russo ocupado.

A este respeito se informou que os alemães perderam 15.000 aparelhos de primeira linha, na Russia, desde que rebentou a guerra.

Motorização

Os pantanosos terrenos que se estendem quilômetros e quilômetros pelas planicies da Ucraina já secaram o suficiente para suportar o peso dos "tanks" pesados e unidades mecanizadas, o que faz com que os russos e alemães estejam empregando na luta, enormes forças motorizadas.

Ofensiva

Não se sabe, com certeza, se o marechal Timoshenko efetua ataques frontais contra as três fortalezas da Ucraina ou se investe sobre o sistema de fortificações que defende as bases alemãs.

Os meios militares assinalam, porem, que a estrategia das atuais operações, determina a dispersão dos objetivos, porquanto o marechal Timoshenko ataca ambos extremos e o centro da extensa linha de defesa alemã, assestando ao mesmo tempo golpes contra as três bases mais importantes.

Ao norte

A intensificação da luta na Ucraina coincidiu com o persistente avanço russo na frente setentrional, com ataques violentos ao norte e sul de Leningrado e com as interminaveis operações contra a Staraya Russa. Os soviéticos retificaram suas linhas desde Murmansk até a Staraya Russa. Conseguiram dominar algumas zonas não especificadas, entre Murmansk e o istmo da Carelia, zonas que estiveram geladas durante todo o inverno. A ocupação de Borok eliminou os obstáculos alemães que separavam as linhas russas entre Novgorod e Staraya Russa.

Contra-ataques

Sabe-se que os alemães empregaram tropas frescas nos contra-ataques que intentaram entre Kursk e Orel, ao sudoeste de Moscou, porem, os russos os rechaçaram quatro vezes em nove dias, derrotando ainda dois batalhões de infantaria inimiga, durante um infrutifero contra-ataque alemão perto de Smolensk.

Declarações do sr. Van Zeeland

NOVA YORK, 6 (U. P.) — O chefe do Gabinete belga, sr. Paul Van Zeeland, chegado recentemente a esta cidade, procedente da Grã-Bretanha, confia em que os russos quebrarão a resistencia alemã, anulando sua anunciada ofensiva. Expressou que o governo belga refugiado em Londres possue informações demonstrativas de que a frente oriental tem sido sumamente custosa, quanto a homens e materiais, aos nazistas, confirmando que o alto comando germânico se viu obrigado a retirar forças dos paises ocupados no continente afim de reforçar as tropas destacadas naquela frente, e a tal ponto que o exército de ocupação da Bélgica ficou reduzido a uma décima parte dos efetivos com que contava o ano passado.

Quanto à situação de sua patria, descreve-a com caracteres verdadeiramente impressionantes, já que, segundo assegura, a escassez de alimentos e artigos de primeira necessidade é tal que se pode considerar pior ainda que na Grecia. Van Zeeland terminou afirmando que os nazistas instituiram o trabalho forçado nos Paises Baixos.

VARIAS OCORRENCIAS

Desastres -- Atropelamento -- Acidentes -- Agressões -- Suicidio e tentativas -- Furtos -- Afogados -- Ameaça de morte -- Confissão de furto -- Cinco mortos e quinze feridos

Registraram-se, ontem, nesta capital e em Niterói, entre outras, as seguintes ocorrencias:

Desastres

Na avenida Rodrigues Alves, entre os armazens 13 e 14 do Cais do Porto, chocaram-se os automoveis ns. 36.524, dirigido pelo seu proprietario, sr. Chorphire Malbaf, de nacionalidade inglesa, e n. 14.291, guiado pelo engenheiro Antonio Pereira Leal. Após a colisão, que não teve maiores consequencias, o automovel 14.291 atropelou o investigador João Esteves Pereira, que se achava no local, causando-lhe ferimento na perna esquerda. Os motoristas amadores nada sofreram e a vitima do desastre foi para a Assistencia Municipal onde recebeu curativos. Tomou conhecimento do fato a policia do 13º distrito.

* * *

Na rua Senador Euzebio, o comerciario José Esteves Milagre, casado, de 42 anos, morador à rua São Pedro número 263, foi vitima de um desastre, quando dirigia uma motocicleta, sofrendo contusões e escoriações generalizadas. Foi socorrido pela Assistencia, recebendo os curativos de que necessitava.

* * *

No posto da Assistencia do Meier, compareceram, ontem à noite, Luiza Guedes, de 18 anos, solteira, residente à rua Porto Alegre n. 18, e sua irmã, Eunice Guedes Costa, casada, de 28 anos, moradora à rua General Belegard n. 245, apresentando ambas ferimentos na cabeça. Declararam que haviam sido vitimas de um desastre, na rua 24 de Maio. Quando iam receber os curativos de que necessitavam, surgiu uma desinteligencia entre elas e os médicos que as atenderam. As feridas recusaram-se ao tratamento e retiraram-se. Era preciso fazer-se uma pequena raspagem no couro cabeludo das feridas e estas não quiseram submeter-se à essa exigencia.

Atropelamento

Na praia de Botafogo, um automovel, cujo número não foi identificado, atropelou um homem de cor preta, aparentando ter 60 anos, pobremente trajado. Em estado de "shock", foi o desconhecido internado no Hospital de Pronto Socorro.

Acidentes

Na rua Joana Angélica n. 151, a menor Alzira Felix, de cor preta, com 13 anos, empregada no apartamento n. 11, residencia do sr. José Alves, caiu de uma janela à rua, sofrendo, apenas, contusões e escoriações sem maior gravidade. Foi levada ao Hospital Miguel Couto, onde ficou constatado não haver fratura, e a menor, depois de receber os curativos de que necessitava, saiu do hospital em companhia de um soldado que a levou para a delegacia local.

* * *

Esmeraldino Melo, de 33 anos de idade, casado, militar, morador à rua dos Invalidos, 153, caiu de um bonde, na praça da República, em frente ao edificio da Prefeitura. Tendo sofrido hematoma na região frontal, a vitima foi socorrida pela Assistencia.

* * *

Na rua Bela de São João, o menor Segismundo, de 7 anos, filho de Graciosa Gonçalves, moradora na mesma rua n. 721, quando se divertia em tomar traseira dos bondes, caiu ao solo e sofreu contusões no frontal. Recebeu curativos na Assistencia e foi levado para a residencia.

* * *

Estela Fontes Meneses, casada, de 26 anos, residente à rua Quintão, 155, quando estirava um arame na cozinha de sua residencia, foi vitima de fatal acidente. O arame, encostando num fio elétrico, transmitiu violento choque à senhora que faleceu instantaneamente. Seu cadaver, com guia das autoridades do 23.º distrito policial, foi removido para o necroterio do Instituto Médico Legal.

O Serviço de Pronto Socorro de Niterói medicou, ontem, as seguintes vitimas de quedas:

Polibio Jácome, de 28 anos, casado, copeiro, morador à rua Cônego Goulart, 255, apresentando forte contusão no peito.

Ana Werneck, doméstica, com 72 anos, viuva, residente à rua Gavião Peixoto, 156, com fratura do 10.º arco costal esquerdo.

Agressões

José Monteiro Guedes, proprietario das alfaiatarias situadas na praça da Republica, 237, e rua General Câmara, 231, foi procurado pelo seu ex-empregado Oscar Cassiano Cerqueira, casado, de 42 anos, morador à rua Senador Pompeu, 266, que lhe foi cobrar a quantia de 28$000, que aquele ficara a dever-lhe.

O negociante recusou-se a liquidar a divida e entre ele e o seu ex-empregado originou-se forte discussão, indo ambos para a rua. Aí, o negociante sacou de uma pistola e desfechou três tiros contra Oscar, indo as balas alojar-se no braço direito da vitima, que caiu ao solo ensanguentada. O criminoso foi preso em flagrante e autuado na delegacia do 13.º distrito policial, enquanto Oscar era socorrido no posto central de Assistencia.

* * *

Na estrada Velha do Viradouro, em Niterói, o pedreiro Justino Pacheco, preto, de 45 anos, solteiro e morador à rua Visconde do Rio Branco 55, foi agredido, a lâmina gilete, pelo individuo Martiniano Pinto de Vasconcelos, recebendo ferimentos varios no rosto e cabeça. O agressor foi preso e a vitima teve os necessarios socorros na Assistencia.

* * *

Em Niterói, no interior de um café, sito na esquina das ruas Marquês de Caxias com Visconde de Itaboraí, o soldado 114 da Companhia Escola da Força Policial do Estado do Rio, Agenor Ribeiro da Silva, de 24 anos de idade e morador no proprio quartel, foi agredido, a socos, por um individuo conhecido pelo vulgo de "Pará", ficando ferido no rosto. A Assistencia socorreu-o.

* * *

Jamira Gomes, doméstica, de 26 anos e moradora à rua Siqueira Campos 145, em Niterói, foi agredida, a socos, pelo seu companheiro Manuel Marques Batista, recebendo leves ferimentos. O agressor foi preso.

Suicidios e tentativas

José Monteiro da Silva, motorista, casado, de 37 anos, que residia à rua São José n. 25, poz termo à vida, ingerindo um poderoso tóxico. A policia do 7.º distrito fez remover o cadaver para o necroterio do Instituto Médico Legal.

* * *

Na rua Anchieta n. 10, o advogado Paulo Travassos Chermont, com 34 anos, solteiro e residente em um quarto do referido predio, tentou o suicidio, ingerindo varios comprimidos de um entorpecente. Foi transportado para o Hospital Miguel Couto, em profundo sono, onde ficou internado sob cuidados médicos.

* * *

Em Niterói, o funcionario do Lloyd Brasileiro, Thompson Mendonça de Miranda, de 20 anos, solteiro e residente na estrada do Baldeador s|n., tentou o suicidio, sendo recolhido com um ferimento no peito ao Posto de Assistencia, onde ficou em observação.

Afogados

A Policia Maritima recolheu, ontem ao necroterio do Instituto Médico Legal, três cadáveres de afogados. O primeiro, encontrado em frente ao armazem n.º 11, do Cais do Porto, é de um homem de cor parda, aparentando ter 30 anos e que há dias caira ao mar na praia de Santa Luzia. O segundo foi apanhado em frente ao Cais Pharoux e é de um homem tambem de cor parda, de 24 anos presumiveis. O último, que boiava em frente ao morro da Viuva, em Botafogo, é do estudante Tulio Neves, de 19 anos, que residia à rua S. Salvador n.º 49 e que se afogara domingo último, quando tomava banho na praia do Flamengo.

Furtos

Manuel Correia, de cor preta, foi preso pela policia do 8.º distrito, por ser acusado de haver furtado varios hóspedes da pensão à rua da Carioca n.º 42, 2.º andar, onde trabalhava como copeiro. Na delegacia, confessou o delito de que era acusado, sendo instaurado o competente processo.

Seu acusador foi o dono da pensão sr. Antonio Gomes, a quem os hóspedes apresentaram queixa dos furtos que sofriam.

Ameaça de morte

Em Niterói, o marinheiro do couraçado "São Paulo", Geraldo de Albuquerque, de 22 anos, solteiro e morador à rua Visconde de Itaboraí, 209, raptou uma menor e numa carta que escreveu aos seus irmãos José, Jaime e Joel de Andrade e Silva ameaçou-os de morte caso interviessem no desaparecimento da jovem. Foi apresentada queixa à Secção de Segurança Pessoal.

Confissão de furto

O larapio Romario Figueiredo de Andrade, cuja prisão em Niterói foi por nós noticiada há dias, confessou-se autor de um furto de dinheiro, roupa e objetos praticado em 16 do mês passado no bairro do Fonseca, na residencia de Antonio Nascimento. Foi apreendido o produto do furto.

Vão ser expulsas do país

Por determinação do Chefe de Policia, foi instaurado inquérito na Delegacia de Estrangeiros contra as austriacas Katharina e Nelly Stern, afim de expulsá-las do território nacional, em virtude de se acharem ambas incursas no artigo n. 239, parágrafo único, do decreto-lei número 3.010, de 20 de agosto de 1938.

Tem novo interventor a Caixa de A. e P. da Leopoldina Railway

O presidente do Conselho Nacional do Trabalho designou para interventor na Caixa de Aposentadoria e Pensões dos Ferroviarios da Leopoldina Railway, em substituição ao engenheiro Emilio de Sousa Pereira, exonerado a pedido, o sr. Gaurido Alves Correia, que ontem foi empossado.

NOTICIAS DA AERONAUTICA

Em Minas o titular da pasta

Pernoitou em Lambarí, em virtude do mau tempo — Impressões de adidos estrangeiros — Exame de admissão — Requerimentos despachados — No gabinete

BELO HORIZONTE, 6 (A. N.) — Era esperado hoje nesta capital, procedente de São Paulo, o ministro da Aeronáutica, que aqui vem, como se noticiou, para inspecionar as obras da Fábrica Nacional de Aviões, em Lagoa Santa, para visitar as instalações da Base Aerea e, tambem, para participar de solenidades da aviação civil. Entretanto, a espessa cerração, que encobria as montanhas da Mantiqueira, obstaram que o avião em que s. ex. viajava pudesse alcançar Belo Horizonte, detendo-se em Lambarí, de onde já chegou a noticia de sua chegada ali. O sr. Salgado Filho pernoitará naquela estancia hidro-mineral, devendo prosseguir viagem amanhã com destino a esta capital.

IMPRESSÕES DE ADIDOS ESTRANGEIROS SOBRE O CENTRO MÉDICO DOS AFONSOS

Após a visita que realizaram, há dias, ao Centro Médico de Aeronáutica dos Afonsos, o coronel aviador Aurelio Celidon Palma e o tenente coronel aviador Raul Solá, respectivamente, adidos aeronáuticos do Chile e da Argentina, deixaram consignadas no livro de impressões a sua opinião sobre aquele serviço. O coronel Palma assinalou que se trata de uma completa organização, formulando votos de prosperidade, como bom chileno, para esse grande Departamento que é um orgulho da F. A. B. O adido aeronáutico argentino declarou ter verificado tratar-se de uma organização meticulosa e eficiente, da qual muito depende a segurança dos pilotos da F. A. B., o que só se consegue pela existencia de um bom serviço médico.

O EXAME DE MAIO NA ESCOLA DE ESPECIALISTAS

Terá inicio no próximo dia 18 do corrente o exame de admissão ao curso de especialistas de aeronáutica dos candidatos aprovados no exame de seleção realizado em fevereiro último. O exame de admissão será feito, nesta capital, na sede da escola, na Base Aerea do Galeão e, nos Estados, nas seguintes Bases Aereas: de Canôas, de Florianópolis, de Bacacheri, de São Paulo, de Campo Grande, de Belo Horizonte, de Recife, de Fortaleza e de Belem do Pará. Os candidatos devem se transportar para esses locais munidos de documentos de identidade, lapis-tinta e borracha.

REQUERIMENTOS DESPACHADOS

Pelo ministro da Aeronáutica foram despachados os seguintes requerimentos: de José Pedro de Sousa e Pedro Gentil dos Santos, solicitando seu regresso à Marinha: — "Faça-se o expediente"; da Panair do Brasil, solicitando autorização para importar dos Estados Unidos um motor Pratt & Whitney: — "Autorizo"; de Claudio de Brito Reis, solicitando sua promoção na reserva no posto de 3.o sargento: — "Aguarde a regulamentação da reserva da F. A. B."; de Antonio Stefani, Aurelio dos Santos, Dulio David, Arnaldo Luiz do Nascimento e Renato Ubiratan Reis, reservistas do Exército, solicitando transferencia para a reserva da F. A. B.: — "Sim".

NO GABINETE

Ontem, estiveram no gabinete do titular da pasta os coronéis Heitor Varady e Ivan Carpenter Ferreira, diretores, respectivamente, do Pessoal e do Material e Alvaro de Araujo, comandante do 3.º Regimento de Aviação sediado em Canôas, que vem a esta capital a serviço. Em visita, esteve no gabinete o sr. Rafael Fernandes, interventor federal no Rio Grande do Norte, que foi recebido pelo coronel Dulcidio Cardoso, na ausencia do ministro que se acha em Minas Gerais.

Quarenta refens franceses fuzilados

Mais dez deverão ser executados, hoje, em represalia por atos de sabotagem

VICHY, 6 (U. P.) — As autoridades alemãs executaram, hoje, mais quarenta franceses em represalia pela propagação de atos de terrorismo contra os nazistas, e ameaçam com executar mais dez, amanhã.

FALSIFICOU A ASSINATURA DO DIRETOR DA CENTRAL DO BRASIL

O empregado da Estrada "gratificou-se" com 1:800$ "por motivo de relevantes serviços prestados à Diretoria"

O estelionatario vendeu ainda varios "passes" com assinaturas falsas do major Alencastro Guimarães

Há cerca de três anos, foi admitido na Central do Brasil, como auxiliar de escritorio, o individuo Alcindo Duarte Ferreira, já conhecido das delegacias distritais, por aventuras praticadas em diversos bairros, inclusive a de ter sido preso na praça Saens Pena, fardado de oficial da nossa Armada, fato noticiado pelos jornais com a fotografia de Alcindo envergando vistoso uniforme da Marinha.

Parecia que o aventureiro havia se regenerado, quando o seu nome surge agora no noticiario, por uma serie de escroqueries praticadas audaciosamente naquela Estrada.

DIZ-SE SOBRINHO DO MAJOR NAPOLEAO DE ALENCASTRO

Passando a trabalhar no arquivo do Departamento Jurídico da Central, Alcindo, que é um tipo insinuante, interessava-se por tudo que se passava não só no Departamento em que servia, como, tambem, pelo movimento da Diretoria, revelando-se um ótimo funcionario. Fazendo ambiente, ele conseguiu captar simpatias e começou a fazer-se passar por sobrinho do major Alencastro Guimarães, oferecendo favores que seriam remunerados posteriormente. Em dias do mês passado, tendo conhecimento de que funcionarios da Estrada estariam se entregando à prática de magia negra numa "macumba", em Nilópolis, Alcindo denunciou-os à Secção de Investigações da Central e acompanhou a diligencia feita pelos investigadores. Os funcionarios foram presos em flagrante e conduzidos à presença do diretor da Central, que achou divertida a ingenuidade dos mesmos e mandou-os em paz, aconselhando-os a cuidar dos seus afazeres. Alcindo esteve tambem na presença do major Alencastro e tratou de encarecer o seu "serviço", mostrando-se, assim, digno de confiança.

FALSIFICOU A ASSINATURA DO DIRETOR DA CENTRAL

Trabalhando no Arquivo do Departamento Jurídico, foi facil ao "scroc" falsificar a assinatura do diretor da Central. Munindo-se de um "Memorandum", expediu à Divisão Financeira uma ordem de pagamento, para ele, de 1:800$000, "por relevantes serviços prestados à Diretoria". A falsificação não foi notada, pois o diretor da Central costuma a assinar "Nap", como abreviatura, o que facilitou o deshonesto empregado a conseguir o seu criminoso intento.

MAIS FALSIFICAÇÕES

Ante-ontem, o major Alencastro foi procurado pelo delegado de policia de Nilópolis que lhe pediu mandar o seu "sobrinho" à delegacia, afim de devolver certos documentos. O diretor da Central estranhou a presença de um "sobrinho" na Estrada. De indagação em indagação veio a saber que se tratava de Alcindo.

Preso, Alcindo confessou tudo. Soube-se, então, que, falsificando a assinatura do major Alencastro, vendeu ele a varias pessoas, "passes" de "trânsito livre", com direito a cabine, leitos, poltronas e outras vantagens. Os beneficiarios foram presos ontem e confessaram a compra dos referidos "passes".

Alcindo, que se encontra preso na Secção de Investigações da Central, deverá ser removido hoje, com oficio, à Diretoria Geral de Investigações, da Policia Central.

Renderam-se, por fome e esgotamento, os defensores de Corregidor

(Conclusão da 1ª página)

todo o mundo, exceção feita a Malta. Formações após formações de bombardeiros japoneses se lançavam sobre a ilha acossada, nela semeando sua mortifera carga de bombas".

Nos primeiros dias de guerra, a ilha havia sido bombardeada repetidamente, porem o cerco real começou no dia 24 de março. Desde então, se viu submetida a ataques aereos e de artilharia, quase que constantemente, os quais foram ainda mais intensificados há cerca de 10 dias. Depois de uma tregua de 48 horas, se iniciou a acometida final em 29 de abril, com incursões a grande altura e bombardeios de artilharia. Naquela data, os artilheiros da defesa afirmaram ter-se adjudicado um "record" mundial, ao derrubar dois bombardeios que evoluiam a 9.000 metros de altura. No dia 1.º de maio os nipônicos perderam mais 3 aparelhos, no decorrer de 12 incursões. Dois dias depois a ilha suportou 13 ataques aereos espaçados e um canhoneio quase constante. A acometida chegou ontem a seu ponto culminante, quando os japoneses conseguiram sentar pé na ilha.

Os últimos despachos dizem que o tenente general Wainwright negociava com os militares nipônicos as condições da capitulação.

Atirou-se do Pão de Açucar

A policia do 3.º distrito foi informada às últimas horas da tarde de ontem, de que na encosta do morro do Pão de Açucar, nas proximidades da Fortaleza de São João, havia sido encontrado o corpo de um homem que se teria suicidado atirando-se do alto daquele morro. O comissario de serviço, indo ao local, já à noite, não poude chegar até onde fora encontrado o morto. Foi pedido o auxilio dos Bombeiros de Humaitá, porem, devido ainda à inacessibilidade ao local durante à noite, a diligencia foi adiada para a manhã de hoje.

FARMACIAS DE PLANTÃO

Estão de plantão, hoje, a partir das 20 horas, as seguintes farmacias:

- Mariz Barros	455	- 1.º Março	17-a
- M. Coelho	8	- F. Marinho	13-a
- Catumbi	121	- Maria Passos	80
- Salvador Sá	179	- Topazios	71
- Campos Paz	206	- N. Gouveia	5
- Had. Lobo	153	- Pe. Nobrega	400
- Av. P. Fron.	516-g	- Couto Meneses	4
- Catete	352	- Paraobi	14
- Catete	108	- E. V. Carv.	393-a
- Laranjeiras	458	- C. Galvão	854
- M. Abrantes	313	- G. Viana	46
- Lapa	16	- C. S. Cristov.	162
- At. Paiva	298-a	- S. Cristovão	1119
- J. Botânico	588-a	- C. Leopoldina	541
- Pr. Botafogo	490	- F. Eugenio	120
- Vol. Patria	361	- 24 Maio	665
- Vol. Patria	153	- Ana Neri	1318
- Humaitá	63-a	- C. Mayrink	374
- A. Quintela	40	- D. Romana	66
- V. Pirajá	623	- Aquidabã	150
- Teix. Melo	55	- Caro. Meier	12-a
- Av. Copaca.	1262	- Cachambi	357
- Av. Copaca.	1074	- José Reis	45
- Av. Copaca.	558	- Goiaz	638
- Av. Copaca.	723-a	- Pe. Januario	15
- P. Siqueira	69	- Card. Morais	96
- Des. Isidro	21	- Card. Morais	560
- Conde Bonfim	832	- Ant. Carlos	553
- Av. 28 Set.	285	- Quito	385
- P. B. Drumond	25	- E. B. Pina	1309-a
- B. Mesqui.	456-a	- Guaporé	245
- B. Mesquita	1026	- E. P. Velho	345
- B. Mesquita	700	- E. S. Cruz	499
- S. F. Xavier	420	- E. S. P. Alcânt.	5
- B. Mesquita	875	- Cel. Tamarin.	596
- João Vicente	55	- E. Nazaré	742
- E. M. Felix	405	- Av. G. Dan.	1469
- Av. Suburb.	3040	- C. Benicio	1222
- João Vicente	1121	- E. Taquara	372-b
- V. Carval.	29	- Cel. Agostin.	45
- C. Machado	490	- Feli. Cardoso	27
		- Lopes Moura	66

Acusado de ter cobrado juros extorsivos

Um capitalista baiano interrogado pela policia carioca, a pedido das autoridades do Salvador

Atendendo a um solicitação da policia baiana, o major Filinto Muller, chefe de Policia, determinou ao 3.º delegado auxiliar que interrogasse e fizesse reduzir a termo as declarações do capitalista Godofredo Fiuza, atualmente de passagem por esta capital, afim de instruir um inquérito em andamento na Delegacia de Segurança Social daquele Estado, instaurado de acordo com a queixa apresentada pelo engenheiro Alfredo dos Reis Principe, que o acusa de ter cobrado juros extorsivos em uma transação entre ambos celebrada.

Alega o queixoso que o capitalista, tendo financiado a construção de um armazem destinado à Estrada de Ferro Leste Brasileiro, obra que foi completada sob sua exclusiva responsabilidade, aproveitou-se de um contrato entre ambos firmado, para receber as prestações concernentes àquele empreendimento, cobrando à ferrovia, em seu nome, juros verdadeiramente extorsivos.

O capitalista acusado, porem, declara que a queixa é inteiramente improcedente, acrescentando que entre ele e o queixoso houve apenas uma legitima transação comercial. O seu depoimento foi tomado em cartorio e, logo após, remetido para o Salvador.

OPORTUNIDADES

Os anuncios nesta secção aparecem sempre na largura de uma coluna e são cobrados a 1$000 a linha em corpo 5; a 1$200 em corpo 7; e a 1$400 em corpo 8, não podendo exceder, respectivamente, de 21, 17 e 15 linhas, exclusive o titulo, pelo qual se cobra o preço de 1$500 (por linha). Os anuncios em negrito pagam mais 20 %

Ao trazer-nos o seu pequeno anuncio para esta secção, poderá V. Sa. saber antecipadamente, baseado nas indicações acima, quanto vai pagar pela sua inserção.

— Uma linha em corpo 5 contem, em media, 39 letras e espaços. Exemplo: Faça do Diario de Noticias o seu jornal

* * *

— Em corpo 7, 32 letras e espaços: Faça do Diario de Noticias o seu

* * *

— Em corpo 8, 31 letras e espaços: Faça do Diario de Noticias o se

CAUTELAS
CASA ESPECIALISTA
SÓ COMPRA DE
JÓIAS e Cautelas de ouro, brilhantes, prata, etc. — GRANDE COMPRADOR
Travessa Ouvidor (Sachet), 6
Tel.: 43-9729

Clinica de Senhoras
DRA. CYNERIA FERNANDES
Tratamento médico e cirúrgico — Consultorio: Av. Rio Branco, 108, sala 406 — Tel.: 42-4736. Edificio Martinelli, 2as., 4as. e 6as., das 4,30 às 7 hs.

DR. ATAULFO MARTINS
— ESPECIALISTA —
Clínica Exclusiva
ASMA BRONQUITE ASMATICA
BRONQUITE CRONICA
COMPLICAÇÕES
QUITANDA, 20 - 4.º - S. 401 (2 às 6).

GRIPES! RESFRIADOS!
DORES PELO CORPO!
NAGRIPPE!!!
é o remedio ideal! do aLboratorio
ADOLPHO VASCONCELLOS
À venda nas farmacias e drogarias.

ADOMA dá rs. 1:000$000 por 100$ para comprar todas as mercadorias, tratar dentes, gozar ferias, etc., com 1 só entrada e 1 % por prestação. Rua 7 de Setembro, 12, 1.º - Tels.: 23-1512 e 43-8660.

CAUTELAS
Da Caixa Econmica compram-se de jóias e mercadorias mesmo vencidas, pago muito bem, não venda sem conhecer a minha oferta. Solução rápida. Rua Chile, 5 — sobrado, sala 7, esquina de São José; telefone 42-3553.

Interessa a todos
Deseja obter alguma informação ou fazer compras no Rio de Janeiro? Escreva para AMOACY DE NIEMEYER, rua São Pedro n.º 335, sobrado, ou rua 12 de Maio n.º 99, Gavea

Dr. Meyer Ferreira
Membro da "Assos. Intern. de Investigações sobre Paradentose", de Genebra. Clinica especializada de PARADENTOSE (piorréia) e DENTADURAS R. Assembléia, 104, 6.º — Tel. 22-7534.

CAUTELAS DA CAIXA
Particular, compro pagando o dobro e até mais da avaliação. Solução rápida. Absoluto sigilo. Informe-se pelo
Telefone 43-4790
Rua do Teatro, 21 — 1.o andar, sala da frente.

Pulmões
Asma — Tuberculose
Dr. Henrique Singer
CONS.: 9 AS 12 (10$), 14 AS 18 (20$)
Trat. TUBERCULOSE: 100$ mensais
Aplic. PNEUMOTORAX a domicilio
AV. MARECHAL FLORIANO, 219
Tels: 43-8717 e 27-7359.

CAUTELAS
DA CAIXA
Particular COMPRA, caucionadas ou vencidas, pago 100 o|o e até mais da avaliação, na hora. Sigilo absoluto. Vou a domicilio. Edificio Ouvidor — Rua OUVIDOR, 169, 7.º andar — SALA 710. — T. 43-0736.

P E R D E U - S E a cautela número 153.046 G. da Agencia Bandeira.

Brilhantes Jóias
quereis realizar 95% do seu valor?
procurem a
JOALHERIA ONICA
A casa dos bons brilhantes
54 — Rua 7 de Setembro — 54

VENDEDORES
Precisa-se de rapazes de boa aparencia, ativos e de idoneidade para atividades em importante firma desta praça. Tratar Av. Rio Branco, 146|150 — 3.º andar. De 10 às 12 horas.

Clínica Só de Senhoras
DR. VICTOR HUGO — Utero, ovarios, nervosismo — Curativos sem dor. Das 13 às 18 horas — Rua São José, 27, sobrado, Rio.

DOENÇAS DO ESTOMAGO, INTESTINOS, FIGADO E NERVOSAS — RAIOS X
Prof. Renato Sousa Lopes
Rua México, 98 — 2.º pav — Edificio Minerva — Tel: 22-7227.

ENCAIXOTAMENTO DE
MOVEIS
Louças e cristais, com garantia. — Preço módico. A domicilio — CAIXOTARIA BRASIL — Rua General Câmara, 313 — Telefone 43-4339.

CONSULTAS GRATIS
Olhos — Ouvidos — Nariz — Garganta
DR. FORTUNATO
Dos hospitais da Europa, rua da Carioca 6, 4.º andar (próximo ao largo da Carioca). Das 13 às 18 hs., diariamente. Tratamentos sem dor. Banhos de luz e aparelhagem elétrica.

PERDEU-SE a cautela n. 74.648, merc. da Agencia Bancleira, penhores

ATENÇÃO
Consertos e pinturas de predios. Instalações comerciais; facilita-se pagamento. Eduardo, tel. 48-4009.

Um alfaiate Voronoff
Faz do terno velho novo, virando-o pelo avesso. Tambem conserta-se e reforma-se roupa. Faz-se costume de casemira. Feitios 90$ e de brim, 70$. rua da Alfândega n. 260, sobrado

ANEL ZODAICO
Com Signo, Planeta e Pedra do seu mês. Fabricado com todos dados Astrológicos. Poder maravilhoso. Procure na fábrica "Azteca". — Rua Regente Feijó, 18.

Documentos perdidos
Perdeu-se uma carteira de estrangeiro, carteira de chauffeur amador e a licença do automovel n. 19.079, pede-se a quem encontrou entregar à rua Hadock Lobo n. 149, que será gratificado.

JÓIAS
CAUTELAS E BRILHANTES
VENDAM LUCRANDO
Só na CASA LEDÍ
96 - OUVIDOR - 96
JUNTO À CASA NAZARÉ

Piano LUX
Aceitamos usados como entrada; pequenas entradas e longo prazo. Lindos Tipos AERODINAMICOS. MANTEMOS UMA SECÇÃO DE PIANOS RESTAURADOS. — Fábrica: AVENIDA 28 DE SETEMBRO n.º 357. TEL.: 38-3228

Certificado Militar
TRATA
AMOACY DE NIEMEYER
Rua São Pedro, 335 - sob.

VIOLÃO
E GUITARRA
Professores: Freitas e Carlos Campos. Curso rápido. Rua da Conceição, 145, sob. Tel. 43-8633.

APÓLICES
Compramos e vendemos qualquer apólice de sorteio
JUROS DE APÓLICES
Pagamos sem qualquer formalidade, mediante módica comissão, juros atrasados e a vencer-se.
Casa Bancaria Moneró
49 — Av. RIO BRANCO, — 49

Clínica de Olhos
Tratamentos, operações, óculos — Dr. Siqueira de Carvalho. — Das 15 às 18 horas — Av. Copacabana 945, sala 104. Tel. 47-2623.

JÓIAS ouro, platina, brilhantes, prataria e cautelas da Caixa Econômica, paga-se o melhor preço. JOALHERIA PASCOAL — Av. Rio Branco, 153, esq.ª da Assembléia.

UNGUENTO CRUZ
PARA QUALQUER FERIDA

CAPAS DE BORRACHA
De seda, para senhoras, desde 100$000. Para homens, desde 40$000. Só na fábrica. Galochas para homens e senhoras. Consertamos capa de borracha — Rua Visconde Rio Branco, 27.

BRILHANTES
JÓIAS USADAS
PRATARIAS
OBJETOS DE VALOR
E' quem melhor paga
14 - LARGO SÃO FRANCISCO - 14
Esquina da rua do Ouvidor

VENDEDORES
Precisa-se de rapazes de boa aparencia, ativos e de idoneidade para atividades em importante firma desta praça. Tratar Av. Rio Branco, 146|150 — 3.º andar. De 10 às 12 horas.

COPACABANA
CRIANÇAS e ADOLESCENTES
Crianças e Adolescentes
DR. LUIZ FRAGA
Cons. Av. Copacabana, 945 - sala 301
Ed. Roxy - Diariamente, das 16 às 18
Ed. Roxy - Diariamente, das 16 às 18 hs.

DR. ANIBAL VARGES R. Sete Setembro 141. Das 15 às 18 e Hora marcada. Tel.: 43-2522 e 38-3703.

RADIOS — NOVIDADE
A 30$ e 40$ por mês, s nos escritorios da fábrica, à rua do Rosario, 154, sobrado. Tel.: 43-2421, Dona Esperança.

P E R D I esta cautela n. 156.384 da Caixa Econômica

COMPRO
ROUPAS USADAS
Atende-se a domicilio.
Paga-se bem.
Telefonar para 22-1683

CAUTELAS
Compram-se de joias e mercadorias; paga-se bem, "Edificio Ouvidor", rua do Ouvidor, 169, 1º andar, sala 114; telefone 43-8735.

CAUTELAS
JOIAS VELHAS COMPRA
paga o máximo do valor
7 de Setembro, 145 e São José 91

Certidão de idade
Trata ou manda buscar em qualquer parte do Brasil
Amoacy de Niemeyer
R. S. Pedro 335, sob.; r. Copacabana 967; r. 12 de Maio 99, Gavea

Casamento
TRATA
Amoacy de Niemeyer
R. S. Pedro, 335, sob.; r. Copacabana, 967; r. 12 de Maio, 99, Gavea

Ouvidos - Nariz - Garganta
Dr. XAVIER FERNANDES
3as., 5as. e sábados, das 16 às 18. Ed. Odeon, sala 818. Tel.: 42-6671. Residencia: 25-6117.

OUVIDOS — NARIZ — GARGANTA
Dr. Sebastião de Azevedo
Cons. — Ouvidor, 169 — S. 908 — Edif. Ouvidor, 3as., 5as. e sab., 17,30 h. Tel. 43-6501. Res. — 28.4281.

Compra e Venda de PREDIOS-TERRENOS

Vende-se bom predio
Poucos minutos da estação de Sampaio e bonde de Cascadura, 3 salas, 5 quartos, 2 banheiros, 2 W. Trata-se com o proprietario, à rua 2 de Maio 7.

VENDE-SE aos associados de caixas, 9 lindos lotes de terrenos perto de praia, com todas benfeitorias, servidos por bonde, na Ilha do Governador. Informações: — Tel. 42-6467, com Emidio, aos domingos na Ilha, praça Djalma Dutra n. 52, café, procurar Nilo.

CASAS e terrenos na Ilha do Governador, junto a magnifica praia, lugar de grande futuro, à vista ou a longo prazo, sem juros e casas com facilidades em parte do pagamento. Informações — rua do Carmo n. 17, tel. 42-6467 com Emidio, aos domingos na Ilha, praça Djalma Dutra n. 52, no café mesmo junto às barcas, procurar Nilo na caixa.

ALUGA-SE

1:200$000
Aluga-se completamente mobilado, o apartamento 25, da Av. Atlântica 24, de frente para o mar, com sala, saleta, varanda, três quartos, banheiro completo, cozinha e terraço. As chaves com o encarregado: Informações pelo telefone: 26-2282

NILÓPOLIS
Aluga-se ou vende-se predio bem conservado, com quatro portas de aço, proprio para armazem — Rua Esperança, 2.

A L U G A - S E mobilada no Leblon luxuosa casa frente ao mar perto n. 10, com 3 amplos dormitorios, 3 banheiros completos, sala de visitas, de jantar, etc. Av. Delfim Moreira, 936. Telefone: 27-2190

A L U G A - S E — apartamento mobiliado à rua Fernando Mendes, 7, esquina Av. Atlântica ao lado do Copacabana Palace, com 3 quartos, 2 banheiros, geladeiro, telefone e todo conforto. Tratar pelo tel. 47-2834 ou com o porteiro.

GRAJAU — Aluga-se bungalow para casal de tratamento ou pequena familia, à rua Marechal Jofre 98, as chaves no n. 98-A.

NOTICIAS DO EXÉRCITO

(V. Boletins das Diretorias de I., A. e C., à pag. 10)

Instalou-se, solenemente, o Curso de Emergencia de Medicina Militar para médicos civís

Como falou o general Sousa Ferreira, diretor de Saude do Exército — Comemorado o 53.° aniversario da fundação do Colegio Militar — Compromisso à Bandeira pelos conscritos da Primeira Região Militar — "Dia do Reservista" — Inspeção ao Sanatorio de Itatiaia e H. D. de Campo Belo -- Pedidos de elementos para as próximas promoções -- Outras notas

Realizou-se, ontem, na Escola do Estado Maior do Exército, na Praia Vermelha, a solenidade de instalação do Curso de Emergencia de Medicina Militar para médicos civis. O ato foi presidido pelo general Eurico Gaspar Dutra, ministro da Guerra, e teve a assistencia de altas autoridades civis e militares, representantes das principais organizações cientificas brasileiras, professores da Universidade do Brasil e todos os médicos inscritos no Curso.

O dicurso inaugural foi proferido pelo general Sousa Ferreira, diretor dos Serviços de Saude do Exército, que traçou a orientação do Curso, examinando a adaptação dos médicos inscritos e as condições do meio técnico em que iam iniciar. Em nome das organizações cientificas desta capital que vão colaborar com a Diretoria de Saude do Exército, na preparação de novos elementos para a reserva dos quadros de Saude, usou da palavra o sr. Alvaro Cumplido de Santana, presidente da Sociedade Brasileira de Urologia.

As palavras do general Sousa Ferreira foram, entre outras, as seguintes:

"O BRASIL DEIXOU DE SER UM PAIS NEUTRO"

"O Curso de Emergencia de Medicina Militar é, antes de mais nada e acima de tudo, a demonstração decisiva e oportuna do anseio veemente da classe médica civil do Brasil, servindo do modo mais eficaz à causa da Patria, na previsão dos imensos perigos que a ameaçam. "O Brasil deixou de ser um país neutro", já o disse em lapidar oração o nosso grande presidente. Esta atitude viril e insofismavel — selada por via de solenes compromissos livremente consentidos e assumidos — pode nos levar de armas na mão à defesa de todo esse acervo de riquezas que constitue o nosso patrimonio de grande Nação americana. O intuito primacial do Curso é proporcionar a médicos civis o ensejo de aprender dados e principios de cirurgia de guerra e medicina militar de vasto alcance prático e de maxima necessidade para o exercicio de suas atividades técnicas, se formos arrastados à beligerancia ativa. A Diretoria de Saude do Exército tem procurado manter sempre vivaz o congraçamento profissional entre médicos civis e militares. Nos termos de guerra, todas as Nações arrojam-se por inteiro à luta, mobilizando para tal fim, todas as suas forças e todos os seus recursos potenciais. No que diz respeito ao Serviço de Saude, assinalemos desde já, que a grande maioria do nosso Corpo será constituida pelos elementos da Reserva. A experiencia do passado e as previsões do presente indicam que, na emergencia de uma guerra aos médicos da Reserva compete uma enorme parcela dos pesados encargos duma tarefa comum a todos nós. E ela não pode ser cumprida com o indispensavel acerto, desde os primeiros combates, senão ao preço da mais estreita coesão que deve existir entre todos os elementos sanitarios e sem o conhecimento suficiente dos dominios da mdicina militar".

O PAPEL DO SERVIÇO DE SAUDE NA GUERRA ATUAL

Mais adiante, o general Sousa Ferreira fez uma longa consideração de ordem técnica sobre o papel do Serviço de Saude nas guerras atuais, declarando: — "Devemos contrapor à técnica do morticinio que dia a dia mais pavorosamente se aperfeiçoa, os maravilhosos progressos alcançados na técnica da vida. Se considerarmos a amplitude dos meios atuais de combate, a extensão das frentes, etc., torna-se evidente que há necessidade de possuirem os médicos da Reserva, alem de seus conhecimentos técnicos proprios, mais um conjunto de dados precisos sobre a organização das grandes unidades e dos elementos essenciais que lhes entram na composição".

AS VANTAGENS DO CURSO PARA OS MÉDICOS

Referindo-se às vantagens que os médicos inscritos no Curso obterão com a frequencia regular, disse o general diretor dos Serviços de Saude do Exército: — "O presente Curso aproxima-se bastante em certos pontos do estagio de instrução imposto aos candidatos à Reserva. Em outros itens do programa, ele amplia, com maior proveito, a instrução ministrada naquele estagio, de sorte que os médicos que frequentarem, atento e assiduamente, os seus trabalhos, acham-se munidos dos conhecimentos suficientes técnicos-militares indispensaveis ao mister complexo do médico militar da Reserva. A Diretoria de Saude do há muito preocupa-se com as contingencias criadas para a situação que acabo de ventilar pelas leis de recrutamento da Reserva sanitaria. Estuda-se, agora, cuidadosamente, a possibilidade de facilitar aos ouvintes deste Curso, sendo à sua maioria, desde que o terminem nas condições exigidas de aproveitamento, o ingresso, desde logo, na aludida Reserva. Espero levar ao exmo. sr. ministro da Guerra, em proposta devidamente fundamentada, o objeto desses estudos, no momento oportuno. Isto nada mais é do que uma esperança animadora com que me alegro de vos acenar, mas sem compromisso formal, é bom que se o diga".

A CORAGEM CIVICA

A seguir, o general Sousa Ferreira fez uma longa descrição dos problemas mais relevantes para a mobilização do Serviço de Saude do Exército, sobre a sua distribuição e outros assuntos da medicina militar. E, referindo-se aos médicos inscritos no Curso, disse: — "Um médico militar deve ser simultaneamente um militar que sabe obedecer e um médico que sabe compreender para obedecer com inteligencia e boa vontade. Aquele que espera tornar-se um dia médico militar, deve-se considerar antecipadamente como se já o fosse. Não há brasileiro que não esteja pronto a sacrificar-se pela defesa de sua Patria. Mas, alem dessa coragem militar, existe a coragem civica, que pede tanta abnegação, senão mais. Se é o valor que conduz à vitoria, é o tranquilo cumprimento do dever profissional que permite ao médico militar de ser sempre a salvaguarda e o amparo do combatente". Terminando sua oração, o general Sousa Ferreira teceu um hino de glorias à bravura dos brasileiros que, no Corpo de Saude, já prestaram relevantes serviços ao país.

COMPROMISSO À BANDEIRA DOS CONSCRITOS DA PRIMEIRA REGIÃO MILITAR

Realizar-se-á, no dia 23 do corrente, às 9 horas, a cerimonia do compromisso à Bandeira dos conscritos dos corpos subordinados à 1.ª Região Militar. As tropas sediadas na Vila Militar e Deodoro, as Unidades-Escolas e o 1.º Grupo de Artilharia de Dorso, prestarão o compromisso em conjunto, naquela Vila, sob a direção do general Heitor Borges, comandante da Infantaria Divisionaria. Após o compromisso, terá lugar a leitura do boletim alusivo à cerimonia e o desfile dos recrutas, em continencia ao Pavilhão Nacional, terminando com o desfilar de toda a tropa, em continencia ao ministro da Guerra. Os demais corpos de tropa e formações, no mesmo dia e hora, realizarão a mesma cerimonia em seus quartéis.

ACADEMIA BRASILEIRA DE MEDICINA MILITAR

Terá lugar no próximo sábado, dia 9, às 21 horas, na Diretoria de Saúde do Exército, uma reunião da Academia Brasileira de Medicina Militar, sob a presidencia do coronel médico Florencio de Abreu.

A DISPOSIÇÃO DO INTERVENTOR DE SANTA CATARINA

Pelo ministro da Guerra, foi posto o capitão Antonio Carlos Mourão Ratton à disposição do interventor federal no Estado de Santa Catarina, para exercer as funções de secretario da Segurança.

Comemorado o 53.° aniversario da fundação do Colegio Militar

O COLEGIO MILITAR festejou, durante todo o dia de ontem, o 53.° aniversario de sua fundação.

As primeiras horas da manhã, a banda de tambores, formada pelos alunos, tocou a alvorada. Mais tarde, na Praça "Marechal Espiridião Rosas", presentes o ministro da Guerra, representado pelo tenente-coronel Rafael Danton Garrastazú Teixeira, sub-chefe de seu gabinete; generais Ari Pires, do Estado Maior do Exército; Isauro Reguera, inspetor geral do Ensino; Raimundo Sampaio, diretor de Engenharia; e muitas outras altas autoridades civis e militares e representantes da imprensa, perante os corpos de professores e de alunos, foi procedido o hasteamento do Pavilhão Nacional, sendo lido pelo capitão Araujo Máximo o boletim do comandante, coronel Oscar de Araujo Fonseca, alusivo ao ato. Em seguida, foram entregues medalhas de ouro ao tenente-coronel José de Oliveira Monteiro e de prata ao major Berilo da Fonseca Neves; e as recompensas aos alunos das diversas séries, que mais se distinguiram no ano anterior. Discursou, então, o professor dr. Daltro Santos e, entoado pelos presentes o Hino Nacional, foi encerrada a primeira parte do programa com o desfile do destacamento colegial.

Conduzidos os convidados ao gabinete do comandante, foi inaugurado o Quadro de Honra dos alunos "distintos" de 1941, discursando, nessa ocasião, o professor major Jarbas-Aragão.

Na Praça de Esportes desse conceituado Estabelecimento, realizaram-se diversas competições desportivas, durante as quais tiveram os alunos oportunidade de demonstrar o grau de aproveitamento, inclusive com a exibição de uma escola de educação fisica integrada por 220 jovens. Por último, na Sociedade Literaria realizou-se uma sessão solene, durante a qual varios oradores fizeram-se ouvir acerca da data.

Dia do Reservista

Punição para os que deixarem de comparecer

O ministro da Guerra, em aviso n. 1.084, de 5 do corrente, ontem dado à divulgação, declarou o seguinte: "Os reservistas que, devendo comparecer às comemorações do "Dia do Reservista", não o façam, incorrem na multa prevista no artigo 100 da Lei do Serviço Militar (decreto-lei n. 1.187, de 4-IV-1939), podendo os interessados recorrer para a Junta de Revisão, se algum justo motivo tiverem que alegar para justificar as respectivas faltas. Se a referida Junta de Revisão julgar justificada a falta, deve ser aplicado no certificado ou caderneta, pelo Chefe da Circunscrição de Recrutamento ou da Secção Mobilizadora, o carimbo de que tratam as Instruções reguladoras do assunto. Se, porem, o despacho da Junta de Revisão não for favoravel, o Chefe da Circunscrição de Recrutamento ou da Secção Mobilizadora aplicará no certificado ou caderneta o citado carimbo, uma vez paga a multa legal".

PERCENTAGEM DE ENGAJAMENTO E REENGAJAMENTO

O ministro da Guerra regulou as percentagens de engajamento e reengajamento de soldados, declarando-as extensivas às Regiões Militares pertencentes às 2.ª e 3.ª Zonas.

ADOÇÃO DE OBRA

Declarou ainda aquele titular, que é adotado, a titulo facultativo, para uso dos instrutores e monitores dos Corpos de tropa, Estabelecimentos e Repartições, o livro "Vultos e Fatos Brasileiros", da autoria do sr. João Dias Colares Junior. A aquisição desse livro correrá à conta das economias administrativas de cada unidade.

USO DO DISTINTIVO DO CURSO DE TRANSMISSÕES

Tendo o coronel sub-diretor de Transmissões consultado se o distintivo de curso de transmissões, deve ser usado obrigatoriamente em todas as ocasiões e com qualquer uniforme ou, se, ao revés, o uso dele é tolerado e por conseguinte facultativo, declarou o ministro da Guerra: "I — E' obrigatorio o uso dos distintivos de cursos de alto-comando, de estado-maior, técnico e de especialização, inclusive os das escolas militares estrangeiras onde o oficial tenha conseguido o competente diploma.

II — O uso do distintivo do curso de estado-maior é obrigatorio em todos os uniformes, exceto em o uniforme verde oliva e quando arregimentado o oficial, caso em que seu uso é facultado.

III — Os distintivos do curso técnico e de especialização inclusive portanto os citados nesta consulta, só serão usados em os uniformes cinza, branco, ou combinação dos dois anteriores, 1.o e 1.o-bis".

CONFEDERAÇÃO COLOMBÓFILA BRASILEIRA

Realizou-se no dia 3 do corrente, o primeiro treinamento dos pombos correios (derbys e adultos), com a distancia de 20 kms. Tomaram parte nesse treino 2.720 pombos, pertencentes a 40 criadores da Secção Colombófila da S. B. A. e Sociedade C. Luso Brasileira. O segundo treinamento está marcado para o próximo domingo, com a distancia de 55 kms. de Belem (Estado do Rio) para esta capital. As soltas estão sendo procedidas pelo ten. Pedro Vidal de Sá, 1.º secretario da C. C. B., sob as vistas dos coronel Miguel Salazar Mendes de Morais, presidente da Confederação e diretor das Transmissões e capitão Ariovaldo da Costa Araujo, vice-presidente militar. Nesta capital controlará a chegada das aves, o dr. Petrarca Austregésilo da Cunha Vasconcelos, vice-presidente civil, que da sua residencia, prestará todas as informações que forem solicitadas pelos interessados. A Diretoria da C. C. B. previne aos srs. caçadores, para não matarem, nem permitir que matem ou maltratem os pombos-correios. Eles representam um meio seguro de comunicação, que poderá ser utilizado nos momentos de perigo.

TRANSFERENCIA DE SARGENTOS QUE EXERCEM FUNÇÕES INFERIORES AS QUE NORMALMENTE LHES SÃO ATRIBUIDAS

Determinou, ontem, o ministro da Guerra, em nota n. 503, o seguinte: — "Providencial para que sejam transferidos dos Contingentes onde se acham, para aqueles onde existam vagas de suas graduações, os primeiros e segundos sargentos que, de acordo com o Aviso n. 3.677 — Quad. 63, de 11 de dezembro de 1941, exerçam funções inferiores às que, normalmente, lhes são atribuidas.

Autorizo-vos, a conceder baixa de graduação aos que não desejem ser transferidos, uma vez que requeiram dentro de quinze dias a contar da data da presente Nota, ficando-lhes, entretanto, assegurada a alta de graduação, logo que se verifique vaga no proprio Contingente onde servem ou, mediante requerimento, em vaga que se venha a dar em corpo de tropa de suas armas de origem".

Nova convocação de oficiais da Reserva

Chamados os pertencentes às armas de Cavalaria, Artilharia e Infantaria

O ministro da Guerra, de acordo com a autorização do presidente da República, convocou, nos termos do artigo 2.º do decreto-lei 4.222 de 2 de abril do corrente ano, os seguintes oficiais da Reserva de 2.ª classe:

INFANTARIA

2.ºs tenentes, em disponibilidade: Heitor Coll Oliveira, José Julio Parise Iglezias, José Knijnik, Artur Francisco de Oliveira, Ernani Mentz, Homero Azambuja, Eugenio Mentz, Danubio de Deus Vieira, Erico Itamar Baumgarten, Geraldo Gilberto Ludwig, Sinval Saldanha Filho, João Schapke Junior, Alberto Faini, Alceu Serrano Porto Alegre, Luiz Armando Dariano, Jorge Ribas Santos, José Bonifacio Machado Leal Moreira, Jorge de Oliveira Widemann, Carlos Carone, Olavo Antunes de Oliveira, Paulo Martins de Lima, Walter Haetinger, Dirceu Antonio di Pasca, Doralvo Bastos Canto, Enio Candiota de Campos, Flavio Kroeff Pires, Godofredo Fay de Macedo, Guabar Fabre, Helios Apel Kern, José Parera Montiel, João Batista Fialho, Rubem Sanches Laurent, Roberto de Campos Duá e Elias Antunes de Oliveira; e 1.ºs tenentes Bento Aires Castanheira, Arnaldo de Sousa Fernandes, Newton Monteiro Brandão e ainda 2.ºs ditos Renato Nogueira de Oliveira, Waldir de Melo Matos e Erald Maisonete.

ARTILHARIA

2.ºs tenentes, em disponibilidade: — Mario José Corrê, Alcino de Matos Trindade, Bento José de Lima Neto, Carlos Fett Paiva, Jaime Borba dos Santos, Darci Piegas Cordeiro, Jaime Ferreira da Silva, Manuel Luiz da Silva Neto, Paulo de Barros Ferlini, Saul Fernandes Satre e Francisco Antunes.

CAVALARIA

2.ºs tenentes, em disponibilidade: Ernesto Kurt Lux, Lauro Balduino Tebaldo Schuch, Fernando Chagas de Abreu Pereira, Edgard Kruel, Neri Correia Reichmann, Arlindo João Dreher, Antonio Gilberto Neto Velho, Helio da Silva Rossi, Hugo Bube dos Santos, Jamil Asmus Alquel, Raul Vieira Pires, Raul Gonçalves Moreau, Alfrédo Georg Jaroslav Wieck, Velso Xavier Paim, Ernani Fernandes Cardoso, Heinz Eugen Marquardt, Hugo Juchem, Ilo Batista Petri, Nei Correia, Oscar Carlos Einloft, 1.º tenente Francisco Alvares Moura e ainda 2.ºs ditos: Moacir Marcondes Guimarães, José Cassio de Macedo Soares Junior, Mario Daud, Luiz Geraldo Conceição Ferrari, Fabio Luiz Alves Lima, Clovis José Lage, Gilberto Guimarães, Humberto Lagreia, Silvio Bueno Peruche, Teófilo Pupo Nogueira Filho, Paulo de Lemos Romano e Fabio de Oliveira Melo.

CRIAÇÃO DE UNIDADES-QUADROS

Declarou, ontem, o ministro da Guerra que são criadas, ainda no corrente ano, Unidades-Quadros nos seguintes corpos de tropa da 5.ª Região Militar: 13º Regimento de Infantaria; 13º 14º, e 15º Batalhões de Caçadores; 15º Regimento de Cavalaria Independente e III|1.º Regimento de Artilharia Misto.

PROFESSOR DO "SERVIÇO DE SAUDE EM CAMPANHA"

Foi designado, ontem, o tenente-coronel médico Alcides Romeiro da Rosa para professor do "Serviço de Saude em Campanha", do Curso de Socorros Urgentes que a Associação Brasileira de Educação vai realizar sob os auspicios da Cruz Vermelha Brasileira, conforme pedido do presidente daquela Associação.

NA DIRETORIA DO MATERIAL BÉLICO

Apresentaram-se, ontem, os seguintes oficiais: capitães Joaquim Ribeiro Monteiro e Kleber Armindo de Lima Araujo, este por ter sido classificado no A. G. R. e ter chegado de Itajubá, e aquele, por ter de embarcar, hoje, às 6,30 horas, para Washington, onde vai servir na Missão Militar Brasileira, nos Estados Unidos.

INSPEÇÃO AO SANATORIO MILITAR DE ITATIAIA E HOSPITAL DE CONVALESCENTES DE CAMPO BELO

A respeito de sua recente inspeção a esses Estabelecimentos, o general médico Sousa Ferreira, diretor de Saude do Exército, fez consignar em seu boletim de ontem, o seguinte:

"Foi das mais satisfatorias a impressão que tive da visita de inspeção que acabo de realizar ao Sanatorio Militar de Itatiaia e Hospital de Convalescentes de Campo Belo. Essa impressão pode mesmo ser considerada ótima se levarmos em conta que os resultados obtidos no tratamento dos doentes internados está muito alem dos recursos de que dispõem aqueles estabelecimentos, numa demonstração evidente da capacidade e operosidade de seus diretores, eficientemente auxiliados pelos oficiais e demais colaboradores ali em serviço.

Impressionaram-me sobremodo a ordem, a disciplina, o asseio e o cuidado que merecem os doentes baixados ao Sanatorio e Hospital de Convalescentes.

Cumpro, assim, o dever, e o faço com satisfação, de elogiar e louvar nominalmente os majores médicos drs. Carlos Sanzio, diretor do Sanatorio Militar de Itatiaia, e Angelo Ubirajara da Rocha, diretor do Hospital de Convalescentes de Campo Belo, pela

(Conclue na 4ª página)

DOR? GUARAINA
UM PRODUTO ★RAUL LEITE★

Os Labs: Raul Leite fizeram ler ontem, ao microfone das principais emissoras desta capital, a seguinte

Saudação aos médicos que se inscreveram no Curso de Emergencia de Medicina Militar para Médicos Civís

"Repercutiu profundamente no espirito do povo brasileiro a atitude de grande número de profissionais patricios ao se inscreverem no Curso de Emergencia de Medicina Militar. Tal repercussão avultou mais ainda, quando sabemos que ao primeiro sintoma da execução do projeto, formou-se nas fileiras uma verdadeira legião de abnegados dispostos a dar à Patria o que a ciencia lhes deu: nem bem se ouvia o primeiro toque de chamada e já a primeira turma atingia, no Rio, à cifra de 532 e, em Recife, 400, por não mais poder comportar.

A Nação assiste grata a essas demonstrações justamente na hora em que, apoiando unânime a atitude do seu grande Presidente Getulio Vargas, ela vibra animada pela flama patriótica sem afastar-se um milimetro dos ideais panamericanos, que se consolidaram à presença dos inimigos da América.

As ameaças surgidas de outras plagas, responde o Brasil com a bravura propria dos seus homens, em gestos como esse que justificam a frase expressiva do Presidente, dirigindo-se aos trabalhadores do País: "Nesta emergencia deve cada homem conservar o seu posto sem pensar em si proprio, sem pensar na familia, sem pensar nos bens. Em momentos supremos, os riscos não contam, porque "é preferivel perder a vida a perder as razões de viver".

Sua Excia. sentiu, de fato, pulsar o coração da Patria na hora em que a ela se dirigia; coração que sempre pulsou com mais força diante da coragem tradicional de nossa gente nos momentos mais criticos de sua historia.

Médicos que vos inscrevestes no Curso de Emergencia de Medicina Militar, o vosso exemplo e sobretudo a vossa presteza ao convite da Patria, confirmarão, sem dúvida, a vossa razão de viver, colocando, agora, como sempre colocastes, a ciencia no serviço da Nação, nos regimes da tranquilidade ou dos perigos, da Paz ou da Guerra.

Os Laboratorios Raul Leite, profundamente identificados com a classe médica do Brasil, acompanhando com o máximo interesse todos os seus gestos e participando do pensamento que anima todo o País neste momento dificil para o mundo, vos saudam nesta hora em que a vossa profissão adquiriu os galardões dourados do reconhecimento da Patria. Instituição profundamente integrada no nacionalismo puro e sadio, posta ao serviço do País pela intenção inicial, e pelo transcurso de sua existencia até agora, não poderiam os Laboratorios Raul Leite deixar sem os seus calorosos aplausos o exemplo que destes de patriotismo, bravura e lealdade aos principios sagrados da vida e segurança nacionais.

Nesta hora, cada vida é um tesouro precioso que o Brasil vai confiar-vos e o vosso sacrificio e o vosso interesse de conservar a chama da vida aos soldados da Patria, merecem bem a nossa saudação, que será tambem reivindicada com a saudação do proprio Brasil que assiste ao vosso gesto".

Pelo desenvolvimento das relações entre a China e os paises da América

Declarações do embaixador extraordinario Chen Chieh sobre sua visita ao Brasil

Encontra-se nesta capital, desde sábado último, o sr. Chen Chieh, embaixador plenipotenciario e extraordinario da China.

Ontem, o diplomata chinês concedeu uma entrevista à imprensa carioca, no Copacabana Palace Hotel, onde se acha hospedado, expondo os objetivos de sua visita ao Brasil e fazendo considerações sobre as relações entre o seu e o nosso país.

O sr. Chen Chieh foi embaixador da China junto ao governo alemão até julho de 1941, quando o seu país rompeu relações, com a Alemanha. Nessa ocasião se dirigiu aos Estados Unidos, onde permaneceu até agora, em cumprimento às instruções do governo chinês, que o incumbira de realizar estudos em torno das condições daquele país, bem como da maneira de estreitar os laços de amizade entre a China e as nações americanas.

Recentemente, o generalissimo Chiang-Kai-Shek e o ministro do Exterior da China, dr. T. V. Soong, que se encontra em Washington, confiaram ao embaixador Chen Chieh a missão de visitar os países das Américas Central e do Sul, afim de melhor conhecê-los, examinar as condições de vida dos chineses neles residentes e os meios de desenvolver as relações entre as nações americanas e a China.

Na sua entrevista aos jornalistas cariocas, o sr. Chen Chieh manifestou sua satisfação em vir desempenhar aquela incumbencia e acentuou que era um velho desejo seu conhecer o Brasil e demais paises da América.

— Mas — acrescentou — não vim fazer negociações, nem assinar tratados. Meu objetivo é ver este país, observar os aspectos mais peculiares de sua vida e de sua gente, estabelecer relações e, enfim, ter uma impressão mais precisa do que aquela que nos podem dar simples leituras sobre uma terra distante. E posso garantir que as primeiras impressões são ótimas.

VISITA AO MINISTRO DO EXTERIOR

Prossegue o embaixador Chen Chieh:

"— Ante-ontem, estive no Itamarati, em visita ao chanceler Osvaldo Aranha. Foi esse um dos prazeres da minha ainda breve estada aqui. Como vou demorar-me no Brasil cerca de três semanas, espero ter ainda a honra de poder visitar o presidente Vargas, de quem sou um sincero admirador".

Um dos jornalistas aludiu às simpatias que os brasileiros votam ao povo chinês, acentuando o alto conceito em que é tido no nosso país o generalissimo Chian-Kai-Shek. O sr. Chen Chieh respondeu que essa simpatia não há de ser maior do que a do seu país pelo Brasil e seu presidente.

A CHINA TINHA RAZAO

O embaixador Chen Chieh

Passou, depois, o embaixador a comentar a situação do seu país na guerra.

— Em 1937 — diz o sr. Chen Chieh — quando a China e o Japão entraram em conflito, o meu país reprovou aos olhos do mundo a sanha de conquista dos japoneses, a sua politica de agressão e deslealdade. Naquele tempo, a guerra sino-japonesa parecia uma guerra local. Talvez não se entendessem bem os motivos que a promoveram. Hoje, sabe-se que a China tinha razão ao reprovar a politica japonesa. Os Estados Unidos foram atacados e a guerra alastrou-se por todo o mundo. Deixou de haver uma guerra no Oriente para existir uma guerra mundial, a que nenhum de nós pode estar alheio."

CERTA A DERROTA DO JAPAO

Sobre as perspectivas da guerra no Oriente, observou o entrevistado:

— "Uma guerra ganha-se com homens e material. O Japão é um país sem grandes recursos. Hoje, já dominando algumas terras, poder-se-á abastecer até certo ponto. Essa questão, entretanto, demanda tempo. E até lá... Estive até agora nos Estados Unidos, vi o esforço de guerra daquele país. E' alguma coisa de extraordinario, que não se poderá descrever facilmente. Os Estados Unidos estão conosco, ao lado da Inglaterra. As três potencias juntas, lutam num dos "fronts" chineses: o de fora da China. Há outro: o de dentro da China, onde os soldados do meu país se batem contra os agressores."

NO VERÃO HAVERA GRANDES MODIFICAÇÕES NA EUROPA

Quanto à luta na Europa, fez o sr. Chen Chieh esta previsão:

— "Nesses meses próximos haverá, por certo, grandes modificações na situação da Europa. No verão de lá, cerca de outubro..."

Sorriu o representante da China, e concluiu, mudando de assunto:

— "O seu país e o meu têm muito de comum. Ambos são países agricolas, ambos dispõem de grandes recursos ainda de certo modo explorados e, finalmente, ambos estão ao lado dos Estados Unidos. Aliás, essa decisão de toda a América, rompendo com as potencias agressoras para colocar-se ao lado dos Estados Unidos, teve para os chineses o mais grato dos efeitos."

"Só nós dois"!

COM O MESMO perfume que deixa saudades:
LOÇÃO - EXTRACTO
OLEO - BRILHANTINA
liquido e solido -
PÓ DE ARROZ - ROUGE -
SABONETE - TALCO

Que inesquecivel ventura! Que infinita felicidade! Um perfume de sonho envolve as paginas do romance... Agua de Colonia Royal Briar, cálida, persistente, reúne para sempre os que se amam, porque é o perfume dos idyllios... Ella possúe tão inebriante attracção, que se torna inesquecivel...

AGUA DE COLONIA ROYAL BRIAR
Atkinsons

RBC1-053A

Facilitando a circulação dos valores imobiliarios e combatendo os "grileiros" de terras públicas ou particulares

O sr. Abelardo Vergueiro Cesar, secretario da Justiça e Negocios do Interior do Estado de São Paulo, em declarações à imprensa paulista, diz ser preciso que se restabeleça e se incremente a circulação dos valores imobiliarios

O governo do Estado está seriamente empenhado na reforma da lei que dispõe sobre as terras devolutas. O ante-projeto elaborado nesse sentido vem sendo amplamente discutido e a comissão que tem a superintendê-la o sr. Abelardo Vergueiro Cesar, secretario da Justiça, prossegue nas suas atividades. A orientação imprimida aos trabalhos pelo titular da pasta da Justiça vem sendo, por outro lado, fartamente aplaudida, sobretudo pelas entidades lavouristas de São Paulo, tanto mais que se procura dar ao problema uma solução definitiva e satisfatoria.

Por isso, a reportagem da "Folha da Manhã" procurou ontem o senhor Abelardo Vergueiro Cesar para ouvi-lo sobre o assunto. Recebendo-nos atenciosamente em seu gabinete de trabalho, s. excia. declarou:

— "Prosseguem sem interrupção — disse s. excia. — os estudos e os debates em torno do projeto que o governo mandou elaborar. Esses estudos têm sido grandes e demorados e ainda não terminaram, pois ainda se encontram no Departamento Administrativo do Estado para mais largo debate.

Segundo sabia orientação do senhor Fernando Costa, tem-se pedido para o projeto o mais largo exame e debate. Não houve criticas ou sugestões que não fossem seriamente consideradas pela comissão, composta dos juristas doutores Francisco Morato, Gabriel Resende Filho e Abrão Ribeiro. Ainda há dias, em uma reunião presidida pelo dr. Francisco Campos, ministro da Justiça, o projeto foi amplamente discutido, aceitando ainda a comissão emendas feitas ao projeto, com o objetivo de aperfeiçoá-lo.

O governo do Estado tem tratado do assunto com a maior atenção, tendo em vista o anseio público de reforma da legislação vigente. O sr. Fernando Costa, na sua exposição de motivos, traçou os fundamentos inatacaveis que exigem a modificação da legislação vigente levando-se em conta, principalmente, fortes razões de ordem social-econômica. Pois é preciso que se restabeleça, como em outros tempos, e se incremente mesmo a circulação dos valores imobiliarios. Da intensa negociação de terras que sempre existiu em São Paulo, nasceram para o Brasil as zonas novas da Sorocabana, da Araraquarense, da Noroeste e da Alta Paulista, com as suas lindas cidades e com a sua formidavel lavoura, em uma luta vitoriosa e construtiva contra o sertão, o latifundio e o caciquismo. Marilia, Rio Preto, Catanduva, Lins, Araçatuba, Assiz, Presidente Prudente e outras cidades avultam como padrões magnificos de criadora politica de terras que engrandeceu São Paulo e enriqueceu o Brasil.

Adotar essa politica de alto descortinio não quer dizer que se acoberte a fraude ou que se ampare a má fé. Sigamos as suas normas que se conciliam e se completam: facilitemos a circulação dos valores imobiliarios e combatamos os "grileiros" de terras, públicas ou particulares.

E essa a tradição paulista, foi assim que nossa terra levantou cidades e culturas nas matas virgens e inhóspitas, levando para essas zonas fechadas à civilização o direito e a autoridade, o alfabeto e a cidadania politica, a assistencia e a religião, e em consequencia final — a pequena propriedade.

E o que o Estado de São Paulo precisa e deve continuar a fazer.

Há tempos, o presidente da Sociedade Rural Brasileira manifestou seu apoio ao projeto. E recentemente, em entrevista publicada na "Folha da Manhã", aquele adiantado agricultor acentuou a satisfação e a sensação de segurança que o projeto veio dar aos fazendeiros e, em geral, a todos os proprietarios rurais. Agora, em telegrama ao governo do Estado, mais um legitimo representante da classe dos lavradores, o sr. Flavio Rodrigues, presidente da União dos Lavradores de Algodão, felicita o interventor Fernando Costa pela acertada orientação que vem imprimindo ao assunto.

São, assim, duas altas expressões dos elementos que tornam a terra produtiva, aumentando, portanto, o patrimonio econômico do Estado, dois ilustres lideres da lavoura que vêm prestigiar com sua indiscutivel autoridade a nova politica de terras encetada pelo governo do Estado".

Não será prorrogado o prazo de vigencia da nova lei de selo

Interrogado ontem, pelos representantes dos jornais acreditados junto ao seu Gabinete, acerca de uma possivel prorrogação do prazo de vigencia da recente Lei do Selo, o ministro da Fazenda declarou-lhes o seguinte:

— Efetivamente tenho recebido telegramas de associações de classe, solicitando ao Governo a dilatação do prazo fixado para a nova Lei do Selo entrar em vigor. Não há, porem, motivos que justifiquem tal providencia, dado que o prazo marcado na lei é suficiente para que os contribuintes conheçam o novo texto legal e, consequentemente, as alterações nele introduzidas em relação ao regulamento anterior.

Não haverá, portanto, prorrogação, entrando a lei em plena vigencia na data fixada ou seja, em 23 do corrente mês de maio.

São muito grandes as responsabilidades do Governo, premido pela necessidade de fazer face a despesas excepcionais. Estou certo da colaboração patriótica das classes e contribuintes em geral, no sentido de tudo envidar para fiel observancia dessa Lei, que regula uma das fontes mais importantes da receita pública".

As LOJAS BRASILEIRAS
Estão Queimando!!!
4 MIL E 500 CONTOS de
louças, talheres, serviços
de jantar, chá, café e
aluminios!!!
Saldos de Balanço!!!
Estrondosa Venda!!!
AV. PASSOS 75 e 104
(As Lojas Barsileiras só
abrem ao meio-dia)

Não culpe sua pe'e sensivel se lhe dóe fazer a barba —

NÃO ME TOQUE!

— a verdadeira causa poderá ser a presença de elementos irritantes no CREME DE BARBEAR!

NÃO USE um creme de barbear que contenha ácidos ou alcális. Insista em obter o Creme de Barbear Williams. E' uma combinação perfeita de ingredientes suaves, de primeira qualidade, que não irrita uma pele delicada.

O Creme de Barbear Williams contém, além disso, um ingrediente todo especial que permite à lâmina deslizar sôbre a pele sem maguá-la e ajuda a evitar a distensão da pele, depois de barbear-se.

Experimente-o! Compre, hoje mesmo, o Creme de Barbear Williams.

WILLIAMS
creme de barbear

Depois de barbear-se use a AQUA VELVA. Revigorante como o ar das montanhas, AQUA VELVA é a loção mais popular do mundo, depois de barbear-se.

Diario de Noticias
DIRETOR: - O. R. DANTAS

PARA TODOS

- — Vitamina da arteriosclerose.
- — Impressionante advertencia.
- — Influencia feminina.

VITAMINA DA ARTERIOSCLEROSE. — Anunciou-se ultimamente que o Departamento de Saude Pública dos Estados Unidos se empenha na identificação de uma vitamina que cura a arteriosclerose. A existencia dessa vitamina, o sétimo componente da familia B, foi pressentida no curso de experiencias feitas no sistema digestivo de ratos submetidos a investigações nos laboratorios da Universidade de Wisconsin. Alimentavam-se os animais com rações que continham as seis vitaminas B, alem de outras vitaminas. Os ratos, porem, não melhoravam, e os cientistas inferiram que algo faltava, e chegaram à conclusão de que deve haver um componente da familia da vitamina B, ainda não identificado. Essa convicção levou os investigadores a prosseguir nos estudos, na esperança de que os intestinos dos roedores, que padeciam de uma forma não usual de arteriosclerose, consigam elaborar a substancia especial extraida da comida, para o que é necessario que tenha capacidade edvida certa bacteria que se encontra no tubo intestinal dos ratos.

• • •

IMPRESSIONANTE ADVERTENCIA. — Aos automobilistas que percorrem a rodovia de montanha que vai de La Guaira a Caracas, na Venezuela, e que tem 36 quilômetros de extensão, são recordados os perigos que os ameaçam por um processo curioso e original, que, na realidade, é uma impressionante advertencia. Como a tortuosa estrada tem sido teatro de centenas de acidentes fatais, as autoridades do trânsito não encontraram melhor meio de impedir os que podem produzir-se do que colocar sobre uma larga coluna, à margem da rodovia, em ponto bem visivel, um automovel espatifado, cujo condutor cedeu, por desgraça sua, à tentação da velocidade. Nenhum automobilista passa sem ver aquele atestado frizante da loucura de correr desabaladamente.

• • •

INFLUENCIA FEMININA. — Tem-se observado nos últimos tempos — disse, em número recente, "The Martin Star", revista das fábricas de aviões Martin, dos Estados Unidos — repentina melhoria no arranjo e no trajo do pessoal, masculino daqueles e de outros estabelecimentos. Segundo alguns diretores e técnicos de grandes fábricas norte-americanas (e não somente das fábricas Martin), operou-se muito favoravel e definitiva mudança em tudo que concerne à aparencia dos trabalhadores masculinos que nelas prestam serviços. Desapareceram rapidamente das oficinas as barbas de dois dias, os cabelos descuidados, as camisas e os punhos que não revelam limpeza irreprochavel, etc. Atribue-se essa transformação à presença do elemento feminino, hoje muito numeroso, nas fábricas. E o fato é que, desde que as jovens operarias trabalham em companhia dos homens, estes se vestem melhor, se arranjam com maior decencia e se abstêm de expressões que firam os delicados ouvidos femininos.

Licenças de exportação e "certificados de conferencia"

O ministro da Fazenda, em solução às consultas da Fiscalização Bancaria do Banco do Brasil, sobre licenças de exportação, certificado de conferencia e embarque de mercadorias, proferiu o seguinte despacho: "O "Certificado de Conferencia" criado com as instruções deste Ministerio, em virtude do disposto no art. 2.º do decreto-lei n. 3.032, de 7 de fevereiro de 1941, teve por finalidade subordinar ao controle simultaneo da Confederação Nacional da Industria, da Fiscalização Bancaria do Banco do Brasil e das Repartições Aduaneiras, a fiscalização dos embarques de produtos sujeitos ao regime de licença previa. O interesse público exige a ação conjugada e harmônica desses orgãos, na execução dos regulamentos em vigor. Dado que só a este Ministerio cabe decidir os casos omissos ou de exceção, as dificuldades surgidas na execução dos regulamentos devem ser resolvidas em entendimentos de um orgão com os demais. O fato concreto apontado neste processo — embora não se trate de produto sujeito ao "Certificado de Conferencia" — não escapa, todavia, àquela orientação. O cumprimento do ato de exceção, determinado por este Ministerio, exigia o controle dos dois orgãos incumbidos da sua fiscalização — a repartição aduaneira e a Fiscalização Bancaria — na forma por que se operou".

Regressa ao Brasil o prof. dr. William Koch

SERÃO REINICIADAS AS SUAS EXPERIENCIAS EM DOIS ESTABELECIMENTOS HOSPITALARES

E' esperado dentro de alguns dias, nesta capital, o professor dr. William Frederick Koch, notavel cientista americano, que se tornou famoso na América do Norte e na Europa pelo método de tratamento que leva o seu nome e que se baseia na aplicação de produtos quimicos de sua propria fórmula.

O professor dr. William Koch, já fez experiencias nos meios cientificos e hospitalares do Rio de Janeiro, as quais não puderam ser levadas a termo no curto espaço da sua permanencia nesta capital.

Por isso, as experiencias serão reiniciadas, quando do seu regresso, despertando desde já grande interesse nos meios cientificos do Rio de Janeiro. Os estudos perante os cientistas brasileiros serão feitos principalmente nos dois grandes estabelecimentos, o Hospital Central do Exército e Hospital São Sebastião.

NOSSA NAVEGAÇÃO MARÍTIMA

Com o recente afundamento do "Parnaiba", sobe a seis o número de navios mercantes brasileiros afundados por submarinos do Eixo ; e esse número já seria maior, se alguns outros barcos nacionais, sulcando a rota perigosa, não tivessem tido a precaução de refugiar-se em portos próximos.

O torpedeamento do "Parnaiba" não deixou de causar certa surpresa, pois geralmente se acreditava que nossos navios não mais se aventurariam nas aguas infestadas pelos corsarios alemães, salvo se armados, ou navegando em combóios.

Foi exatamente o que se anunciou, quando ocorreu o penúltimo afundamento. Anunciou-se, com efeito, que as embarcações destinadas a portos norte-americanos seriam convenientemente armadas, a começar pelas que se refugiaram em portos próximos de sua rota, onde estariam demorando justamente pela necessidade de receber armamento.

Infelizmente, os fatos vêm demonstrando que, se, realmente, se cogitou da providencia, não foi ela por diante. A espectativa é, pois, que a nosa navegação maritima, cujas atividades são tão necessarias, e prementemente necessarias, neste momento, não só ao Brasil, como a todo o continente, continua à mercê da implacavel e insidiosa agressão do Eixo.

Mas é absolutamente indispensavel que abandonemos essa especie de conformismo e tratemos de defender no mar os bens da Nação, os bens e, sobretudo, a vida dos nossos compatriotas.

Não parece que seja isso impossivel. Dotados de armamento eficaz, ou navegando em combóio, o essencial é que se assegure aos navios nacionais o máximo de proteção e se garanta à nossa navegação toda possivel segurança.

Estamos servindo nos mares ao Brasil e à América; e justamente por estarmos prestando colaboração à defesa do continente, é que o Eixo desrespeita e ataca a nossa bandeira e nos inflige sucessivas perdas maritimas.

Sabe ele muito bem o valor que representa essa colaboração, e daí a furia com que pretende anulá-la; e não tenhamos dúvida de que a conseguiria, se os navios brasileiros continuassem a navegar, como até hoje, inteiramente desprotegidos.

Certamente, não seria um canhão instalado a bordo que faria cessar as agressões, mas seguramente elas se haveriam de espaçar, reduzindo-se em número e audacia, porque a audaciosa frequencia agressiva resulta da certeza, que têm os piratas, de se acharem as suas vitimas totalmente desprovidas de meios de reação.

Não poucos submarinos já foram para o fundo em consequencia de canhoneio por navios mercantes atacados. Sabendo-os armados, prontos à defesa, os torpedeadores, quando não os evitam, agem com cautela e muitas vezes seus propósitos traiçoeiros são frustrados.

A presunção é, portanto, que, com um canhão à proa e outro à popa, as embarcações mercantes obrigadas a afrontar as zonas maritimas perigosas se expõem a menos riscos do que as desarmadas, e essa presunção encontra plena justificativa em episodios assaz notorios.

O ideal seria que se organizasse a navegação em combóios, eficazmente garantidos por patrulheiros navais. Não dispomos, porem, de bastantes recursos proprios para tal empreendimento.

Todavia, não deve isso constituir motivo para aceitarmos passivamente as contingencias. Cabe-nos, ao contrario, o dever de procurar, achar e empregar outros meios que, de qualquer maneira, evidenciem estarmos resolvidos a impedir que a pirataria eixista acabe com a nossa marinha mercante e nos impeça de cumprir nossos deveres de cooperação interamericana.

E' de crer que, impressionado com o prosseguimento das destruições de navios brasileiros, já esteja o Governo providenciando de acordo com o que as circunstancias urgentemente reclamam.

FORMAÇÃO DO NOSSO POVO

Falando à imprensa, o sr. Waldo Frank, escritor norte-americano que neste momento é nosso hóspede, fez sobre a formação racial do povo brasileiro algumas considerações sumamente interessantes, que têm ainda o mérito da maior oportunidade num momento em que determinada propaganda politica procura, a expensas da imigração estrangeira, desnacionalizar algumas parcelas do nosso povo.

Desnecessario é repetir aqui os argumentos contradictorios daqueles mesmos que nos seus proprios paises criaram a fórmula "sangue e solo", como determinante racial, e pretendiam entre nós atribuir todo valor ao sangue, negando inteiramente a influencia do solo, do ambiente fisico e psiquico em que se forma o individuo.

A observação do consagrado sociólogo yankee prova exatamente o contrario. Opina ele que um novo povo está sendo criado no Brasil, e cita o exemplo de São Paulo, que visitou pela primeira vez em 1929, e onde verificou que os proprios tipos alemão e mediterraneo se vão como que diluindo, apresentando certo parentesco de expressão, se não mesmo de fisionomia, com o tipo nordestino ou meridional. E declarou : — "E' um fenômeno curiosissimo, que me saltou aos olhos e desejo estudar mais a fundo, ulteriormente".

Abstendo-se de opinião definitiva, antes de estudo mais aprofundado, sobre as causas daquela transformação, menciona, porem, desde logo, como uma delas, a terra : o fenômeno terá inevitavelmente natureza telúrica.

O processo do caldeamento das raças envolve tambem obediencia ao solo, à agua, ao sol, a tudo que em certo lugar vai modelando materialmente um tipo humano. Outro fator será a, seu ver, a espiritualidade brasileira, isto é, a caracteristica espiritual derivada dos atavismos que se conjugam pelas influencias psiquicas do clima, pela cultura católica, pelo desdobramento de indices cristãos.

Podem não ser, talvez, inéditas as observações do sr. Waldo Frank; deve-se, todavia, fixá-las, pois, mostram novamente, pela palavra de um sociólogo de renome internacional, a impressão de que, mesmo onde não tenha ainda havido mistura de sangue, a influencia do meio ambiente se faz por tal modo sentir, que os descendentes do imigrante aparecem como tipos nitidamente diversos dos que encontramos na terra dos seus antepassados, ao passo que, em compensação, se assemelham cada vez mais aos seus concidadãos de outra origem sanguinea.

Assim sendo, uma vez que se queira falar em racismo, cumpre não esquecer que a única raça a que pertencem aqueles descendentes de imigrantes é a que estamos formando no Brasil; e nenhuma outra tem direitos sobre eles.

E OS PNEUS?

Nossa industria de artefatos de borracha produz pneumáticos, mas a produção ainda não é suficiente para cobrir todas as necessidades do país.

Alem do mais, estamos exportando esse produto fabril, pois que recente noticia estampada na imprensa informou que só para a Colombia deveriam ser enviados 10.000 pneumáticos.

A propósito, queremos aqui mencionar uma carta que nos escreveu o sr. Emilio de Mesquita Vasconcelos, diretor-gerente da revista "A Rodovia", em cujas páginas se refletem as atividades do Departamento Nacional de Estradas de Rodagem.

Nessa missiva, chama ele nossa atenção para "o uso imoderado que continuamos fazendo do pneu, um produto essencial à nossa defesa."

Opina que "já chegou o tempo de se estimular a sua produção e controlar a sua distribuição, restringindo seu uso às mais urgentes necessidades nacionais, como classes armadas, policia, bombeiros, saude pública, transportes coletivos, etc.".

Referindo-se ao controle que se vem praticando nos Estados Unidos, e ao fato de só podermos contar com a nosas produção, de vez que a importação de pneus é impossivel, escreve o missivista: — "Algumas palavras de seu grande jornal, a respeito, creio que esclareceriam quantos, embora involuntariamente, contribuem para o gasto de um produto de que tanto poderemos, até, carecer."

Parecem-nos razoaveis as apreensões reveladas nesse ponto de vista, porque realmente os Estados Unidos não mais exportam pneus e deveremos, portanto, arranjar-nos com a prata de casa.

Mas, é claro, quaisqeur medidas dependem da ação do governo, e não só em relação aos pneumáticos, como a varios outros produtos que precisamos preventivamente economizar.

NOTICIAS DO EXÉRCITO

(Conclusão da 3ª página)

administração criteriosa, zelo e eficiencia técnica que têm sabido imprimir aos seus trabalhos na comissão que ora desempenham com a dedicação e inteligencia que lhes são peculiares.

Autorizo os mesmos diretores a tornar estas referencias extensivas a todos quantos, dentro de suas respectivas atribuições, tenham concorrido para a impressão altamente lisonjeira que tive da visita aos dois estabelecimentos".

ECOS DA MORTE DO CAPITÃO SOTER DA SILVEIRA

O ministro da Guerra, em aviso de ontem, declarou o seguinte: "O comandante da 5.ª R. M. acaba de comunicar-me que a administração da Santa Casa de Itapetininga desistiu de receber a importancia devida pela hospitalização e tratamento do capitão Edgar Soter da Silveira, inclusive medicamentos, alguns, até, de procedencia estrangeira. Fazei publicar em boletim do Exército os agradecimentos deste Ministerio por tão nobilitante e altruistico gesto, que sintetiza os elevados sentimentos de patriotismo que orientam os atos dos administradores daquela instituição, proporcionando, desta maneira, grande conforto moral ao Exército, tão tragicamente privado do concurso de um dos seus mais brilhantes oficiais".

TEMPORADA HIPICA DE 1942

O general Silva Rocha, diretor dos Serviços de Remonta e Veterinaria do Exército, solicitou, por intermedio da 1.ª Região Militar, a remessa das inscrições dos cavalos e cavaleiros que participarão da temporada hipica da Federação Metropolitana de Hipismo, no corrente ano, remessa essa que será recebida até o dia 10 do corrente mês. As inscrições serão simplificadas, se for enviada uma copia da ficha do cavalo acrescida do nome do cavaleiro; e o novo Regulamento da Confederação Brasileira de Hipismo interdita a participação, nas provas, dos cavalos e cavaleiros que não se tenham inscrito.

INQUERITO NO 1.º R. C. D.

Pelo comando do 1.º R. C. D., foi nomeado o 1.º tenente Erasmo Gonçalves de Sousa, do mesmo Regimento, para proceder a um inquérito policial-militar.

CAPITÃO CHAMADO

Está sendo chamado, com urgencia, à 1.ª secção da Diretoria de Recrutamento, o capitão João Damasceno da Silva Braga.

"ASPECTOS ATUAIS DA INDUSTRIA QUIMICA NO BRASIL"

Terá lugar, amanhã, às 17 horas, na sede da Sociedade Brasileira de Quimica, a anunciada conferencia do tenente dr. Gerardo Majela Bijos, intitulada: "Aspectos atuais da industria quimica no Brasil". Presidirá aos trabalhos da conferencia o dr. Teodoro Godói Tavares.

HOMENAGEM À EQUIPE HIPICA MILITAR QUE FOI AO CHILE

O Clube Hipico Fluminense de Niterói vai homenagear a equipe militar que representou o Brasil nas provas hipicas do Chile, oferecendo-lhe um churrasco, no próximo domingo, na sua sede social, no Saco de S. Francisco.

"A INFANTARIA AMERICANA"

Uma conferencia no Clube Militar da Reserva do Exército

O Clube Militar da Reserva do Exército, por intermedio de seu Departamento Cultural, promoveu para o próximo dia 28 do corrente, quinta-feira, às 17,30, uma conferencia do capitão Mario Barbosa Pinto, Comandante da Cia. Independente de Carros Combates Leves, sobre "A Infantaria Americana". O conferencista focalizará os aspectos atuais do Exército dos Estados Unidos, seu armamento, métodos de instrução e organizações recentes.

PEDIDOS DE ELEMENTOS PARA AS PRÓXIMAS PROMOÇÕES NO EXÉRCITO

O presidente da Comissão de Promoções do Exército, em circular, solicitou providencias para que sejam enviados à Secretaria daquela Comissão, pelas autoridades especificadas no paráq. 1.º do art. 28 da Lei de Promoções, os documentos necessarios à organização dos quadros de acesso para o segundo semestre de 1942, até o dia 31 de maio corrente, de acordo com o que determina o artigo 28 da referida Lei. Os documentos solicitados, são os constantes dos parágs. 2.º e 3.º do artigo 28.

Todos os oficiais compreendidos no limite, mesmo os já incluidos nos diversos quadros de acesso, ficam obrigados à inspeção de saude prevista no art. 23 do referido regulamento.

Os limites a que se refere o item I abrangem aos seguintes oficiais, cujos números se referem ao Almanaque Militar de 1941:

INFANTARIA:

Tenente coronel — até o n. 43, Manuel Cândido Fernandes; major — até o n. 95, Higino de Barros Lemos; capitão — até o n. 149, Galberto Soares de Meireles; capitão "A" — até o n. 142, Galvão do Nascimento Leães; 1.º tenente — até o n. 124, Orlando Henrique de Araujo; 2.º tenente — até o n. 112, Eduardo Henrique Ellery.

CAVALARIA:

Tenente coronel — até o n. 15, Antonio Moreira de Abreu Fialho; major — até o n. 47, Oscar Fernandes da Costa; capitão — até o n. 64, Ademar Pavão Martins; capitão "A" — até o n. 65, João Fernandes de Albuquerque; 1.º tenente — até o n. 65, João Fleuri de Sousa Amorim; 2.º tenente — até o n. 54, Braz Teixeira Filho.

ARTILHARIA:

Tenente coronel — até o n. 42, Antonio Carlos Belo Lisboa; major — até o n. 77, Antonio Acioli Borges; capitão — até o n. 108, Jaime Alves de Lemos, capitão "A" — até o n. 105, Arquimedes Pinto de Oliveira; 1.º tenente — até o n. 115, Zair de Figueiredo Moreira; 2.º tenente — até o n. 66, Oscar José Blon.

ENGENHARIA:

Tenente coronel — até o n. 16, Otacilio Terra Ururagi; major — até o n. 23, José da Costa Monteiro; major "A" — até o n. 23, Lio Stein Ferreira; capitão — até o n. 48, Sadi Magalhães Monteiro; capitão "A" — todos; 1.º tenente — até o n. 52, Alfredo Correia Lima; 2.º tenente — até o n. 83, Silvio Abrantes.

MÉDICOS:

Tenente coronel — Jaime de Azevedo Vilas Boas; major — até o n. 41, Artur Lucio de Miranda; capitão — até o n. 78, Mario Rajá Gabaglia; capitão "A" — até o n. 79, Genesio Sampaio; 1.º tenente — até o n. 107, Ademar Correia Franco.

FARMACÊUTICOS:

Tenente coronel — sem alteração; major — sem alteração; capitães — até o n. 6, Tito Portocarrero; 1.º tenente — até o n. 19, Orlando Schubert Alfeld; 2.º tenente — sem alteração.

DENTISTAS:

Sem alteração.

VETERINARIOS:

Major — sem alteração; capitão — sem alteração; 1.º tenente — até o n. 26, Raul Gomes Pereira; 2.º tenente — sem alteração.

INTENDENTES DO EXÉRCITO:

Tenente coronel — sem alteração; major — sem alteração; capitão — até o n. 181, Geminiano Hanequim Dantas; 1.º tenente — até o n. 55, Osiris Ferreira Mastrucelli; 2.º tenente — sem alteração.

INTENDENTES DO QUADRO EXTINTO:

Sem alteração.

ATOS DO MINISTRO

Pelo ministro da Guerra, foi transferido, por necessidade do serviço, o capitão médico, Meneleu de Paiva Alves da Cunha, do Hospital Central do Exército para a Policlinica Militar.

— Foi designado o 1.º tenente médico Breno Duarte da Cunha, para auxiliar de instrutor da cadeira de Cirurgia de Guerra, Técnica Operatoria, Aparelhos e Ortopedia do Curso de Formação de Oficiais Médicos da Escola de Saude do Exército, sem prejuizo das suas atuais funções.

— Foi permitido ao major José Varonil de Albuquerque Lima continuar a desempenhar as suas funções na Escola Técnica do Exército, sem prejuizo das que lhe couberem na Companhia Siderúrgica Nacional.

— Foi designado adjunto dos Cursos Regionais da 1.ª R. M. criados pelo aviso n. 33 - Curs. 1, de 6 de janeiro de 1942, o capitão Floriano da Silva Machado.

—Foi designado o 2.º tenente da reserva convocado Pedro Vidal de Sá para exercer as funções de 1.º secretario da Confederação Columbófila Brasileira, das quais é dispensado o capitão Ariovaldo da Costa Araujo.

— Foram excluidas do Asilo de Inválidos da Patria, de acordo com as disposições em vigor, as seguintes praças: 3.º sargento Valdemar Fernandes Braga, cabo Ubiraiara Pereira Damasceno e soldados Manuel Vieira de Farias e Osmar Pimentel.

— Foi nomeado adjunto da 21.ª Circunscrição de Recrutamento o 2.º tenente da reserva Francisco Ferreira Neves.

— Foram tornadas sem efeito as nomeações dos 2ºs. tenentes da 1.ª classe da reserva de 1.ª linha Sebastião Pereira Lima e João Clementino de Barros para o Serviço de Fundos da 1.ª Região Militar.

— Foi exonerado, como incurso nas disposições do item 6 do aviso n. 3.225 - Rex. 28, de 28-10-1941, o 2.º tenente Alcebiades José Teixeira, do cargo de adjunto da 21.ª Circunscrição de Recrutamento.

— Foi transferido do Ministerio da Guerra para o da Aeronáutica o cabo José Palm Simões.

— Foi exonerado o 2.º tenente da reserva convocado Conceição da Costa Leite, do cargo de Delegado da 33.ª Zona da 12.ª Circunscrição de Recrutamento.

MONTEPIO MILITAR E MEIO-SOLDO

Pela Secção de Pensões da Diretoria da Despesa Pública do Tesouro Nacional, foram expedidos titulos de Montepio Militar e Meio-Soldo em favor das beneficiarias senhoras Elpidia de Almeida Araujo, Luiza Antonia Gonçalves Veras, Eunice Nunes Câmara e Nael de Sousa Carmo.

No M. da Agricultura

Pelo ministro da Agricultura foi recebido, ontem, em conferencia, o sr. Erwin P. Keeler, adido da agricultura junto à embaixada dos Estados Unidos.

O estado de saude do presidente da República

O D. I. P. forneceu-nos a seguinte nota da Secretaria da Presidencia da República:

"O sr. Presidente da República, no acidente de automovel de que foi vitima, sofreu luxação-fratura coxo-femural direita e fratura do ramo ascendente esquerdo do maxilar inferior, conforme verificaram os médicos assistentes nos últimos exames procedidos. O estado geral de Sua Excelencia é ótimo.

As lesões não oferecem gravidade, mas impõem repouso, no leito. Dentro de alguns dias, voltará o Sr. presidente à atividade administrativa, despachando, no Palacio Guanabara, com os ministros de Estado e com seus auxiliares imediatos. Condições que lhe permitam locomover-se normalmente, exigem, porem, prazo mais prolongado".

JUSTIÇA MILITAR

DEFERIDO O PEDIDO DE REVISÃO DO TEN. NASCIMENTO FILHO

O Supremo Tribunal Militar, na sessão de ontem, julgou o pedido de revisão criminal do 1.º tenente reformado do Exército Benedito Alves do Nascimento, condenado como incurso no grau sub-medio do artigo 97, do Código Penal. Esse pedido foi longamente discutido por todos os ministros, resolvendo aquela alta Corte de Justiça, pelo voto de Minerva, deferi-lo. Votaram a favor os ministros Manuel Rabelo, Raimundo Barbosa, Almerio de Moura e Milanez, e contra os ministros Bulcão Viana, Cardoso de Castro, Castro e Silva e Pacheco de Oliveira. O procurador Valdomiro Gomes Ferreira, no seu parecer, opinou pelo indeferimento do pedido, por não ter o revisando provado a sua inocencia de maneira insofismavel.

JULGAMENTO CONVERTIDO EM DILIGENCIA

O Conselho de Justiça da 3.ª Auditoria, por unanimidade de votos, converteu em diligencia o julgamento de Altamiro dos Santos, acusado do crime de homicidio, afim de serem arroladas e ouvidas mais testemunhas.

CONDENADO A UM ANO DE PRISÃO

Como incurso no crime de ferimentos leves, na pessoa de um seu camarada de farda, foi, ontem, condenado a um ano de prisão o militar Manuel Monteiro, que, após o "veredictum", apelou para a instancia superior.

A SESSÃO DE ONTEM, DO S. T. M.

Na sessão de ontem, o Supremo Tribunal Militar, sob a presidencia do almirante Raul Tavares, com a presença da maioria de seus ministros e do procurador geral, negou "habeas-corpus" a Antonio José de Melo; confirmou as absolvições de Manuel Arcencio de Almeida e Manuel Rosa, ambos pelo crime de deserção; concedeu "habeas-corpus" a Nelson Bernardino; confirmou a condenação de José Zamboni, pelo crime de deserção; não conheceu do recurso criminal interposto pela promotoria da 3.ª Auditoria da 1.ª R. M., do despacho do auditor que indeferiu o pedido de devolução do inquérito em que é indiciado Abelardo Campos Iima, da 1.ª F. S. Regional.

"Fortalezas Voadoras"...

(Conclusão da 1ª página)

chegaram de Paoshan declararam que as forças chinesas se aprestam para oferecer uma enérgica resistencia ao sul de Paoshan às colunas japonesas que operam partindo de Wan Ting.

Presume-se que esses preparativos são parte das defesas chinesas que se diz foram levantadas sobre o Salween. As montanhas em ambas margens do rio alcançam uma altura até de mil metros. os circulos militares sustentam que as unidades mecanizadas japonesas se defrontam com grandes dificuldades para cruzar o rio.

Anunciou-se por outra parte que esquadrilhas do grupo voluntario norte-americano encontraram ontem à tarde uma poderosa formação aerea japonesa, perto de Paossan, sendo abatidas oito máquinas inimigas.

O comunicado chinês se refere aos grandes reforços japoneses chegados a esse setor, o que indica que o inimigo reune colunas mecanizadas em frente à fronteira, para atacar vigorosamente para o norte. E' o seguinte o texto do referido comunicado:

"Depois da chegada de grandes reforços, que compreendiam unidades mecanizadas, as tropas inimigas do setor de Chukow, e que operam na direção de Wan Ting, lançaram um violento ataque contra as posições chinesas da linha de defesa exterior de Wan Ting. Não se conhece exatamente a situação atual desta cidade.

"Outra unidade inimiga que atacava pela estrada da Birmania, para o nordeste travou encarniçada batalha com as forças chinesas."

Informações de última hora, dizem que os britânicos retrocedem pelas margens do Chindwin, em lenta retirada para a Birmania superior. Acredita-se que as colunas britânicas não correm agora maior perigo de ser cercadas, que há três dias. Depois de efetuar bons ataques contra as colunas nipônicas, as esquadrilhas "Blenheim" localizaram outro comboio de barcaças nipônicas perto de Monya, a vinte e cinco quilômetros de Mandalay. Três barcaças foram afundadas e as demais sofreram grandes avarias.

As "fortalezas voadoras" norte-americanas com as bases na India, atacaram furiosamente o aeródromo de Mingaladon, nas proximidades de Rangoon. O ataque foi levado a efeito, apesar do intenso fogo anti-aereo e a ação dos caças nipônicos. Produziram-se varios incendios no aeródromo.

Imposto de saneamento

Relativamente ao pagamento da taxa de saneamento correspondente ao exercicio de 1941, as referentes aos 1.º, 2.º, 3.º e 5.º distritos estão sendo cobradas com multa.

A taxa concernente ao 4.º distrito será cobrada a partir de 1.º de junho próximo.

Pagamentos no Tesouro

Na Pagadoria do Tesouro Nacional, serão pagas, hoje, as seguintes folhas tabeladas no 6.º dia util:

— Aposentados da Guerra (A a Z) — folhas 1.009 a 1.010; aposentados do Trabalho (A a Z) — folha 1.015 e aposentados da Viação de (A a I) — folhas 1.016 a 1.022.

GOLPES DE VISTA

Madagascar, Vichy e Berlim — Quarenta refens

AS operações de ocupação de Madagascar se desenvolvem lentamente, com escassas informações, enquanto em cinco ou seis capitais do mundo se trava uma batalha politica de alcance ainda maior do que a questão da posse da ilha. Vichy, desde o primeiro dia, emitiu protestos e mensagens, mas continua a vacilar em extrair conclusões práticas da sua indignação. Berlim e Roma conservam-se em silencio. Sem dúvida, a Wilhelmstrasse já fez constar que se achava com a sua sensibilidade jurídica profundamente atingida pela desenvoltura com que os ingleses ousaram violar a soberania de uma nação independente. Não se poderia esperar menos, sabendo-se que a Wilhelmstrasse vem sendo, há anos, a sede mesma do respeito ao Direito Internacional e que não há hoje, no globo, nação mais independente e isenta de influencias estranhas do que a França de Vichy. E' muito provavel que, a estas horas, os ingleses se sintam envergonhados diante da austera lição de moral que estão recebendo dos seus probos adversarios. Mas, afinal, como Hitler nos tem ensinado varias vezes, essas exteriorizações de indignação moral não alteram a situação concreta, quando não são acompanhadas de atos. E exatamente nisto é que tanto os governos do Eixo como os seus servidores de Vichy se têm mostrado escassos. Em primeiro lugar, isto revela, naturalmente, um verdadeiro estado de perplexidade, que não deixa de ser um sintoma interessante, em relação particularmente aos alemães, sempre tão prestos em agir e reagir praticamente, em face de todas as emergencias. Berlim não pode recomendar nada a Vichy, porque efetivamente não sabe o que deve fazer. Auxilio aos franceses de Madagascar é coisa em que não se pode nem pensar. Só os japoneses estariam em condições de prestá-lo, mas com muitos sacrificios, pois seria preciso enviar uma esquadra através do Indico, sem apoio algum no caminho, para travar batalha em condições desfavoraveis.

*

A única forma de reação direta de Berlim teria de ser na propria Europa, e por intermedio de Vichy. Mas qual seria esta reação? Haveria muitos meios O que ocorre imediatamente, tendo em vista o odio que o governo Pétain ostenta contra a Inglaterra, e que alias é apenas um meio de disfarçar a sua intenção de servir ao nazismo, seria a declaração de guerra. Mas aqui já se observa a influencia da atitude norte-americana, na questão de Madagascar. O Departamento de Estado de Washington preveniu logo que a guerra com a Grã Bretanha seria a guerra com os Estados Unidos. E Vichy não está preparado para esse fato. Sem a guerra declarada, haveria ainda muitas formas de fazê-la. Entregando a esquadra aos alemães, por exemplo, e abrindo-lhes publicamente as portas da Africa do Norte e da Africa Ocidental, isto é, das partes do imperio francês que ainda se conservam nas mãos de Pétain-Laval. Mas esta hipótese tambem foi prevista. O desembarque em Madagascar se efetuou no dia seguinte ao de importantes declarações formuladas pelo almirante Harold Stark, antigo chefe das operações navais dos Estados Unidos e atualmente comandante da esquadra que a União Norte-Americana enviou para operar em aguas européias. Muitos almirantes e generais norte-americanos têm chegado à Inglaterra, no cumprimento de missões da mais alta importancia. Nenhum deles se julgou no dever de fazer discursos e dar entrevistas. Só a viagem do general George Marshall teve um grande eco jornalistico, e este eco tambem já era visivelmente intencional. Os outros certamente mandariam por na porta da rua o reporter que porventura conseguisse chegar até eles para formular perguntas indiscretas. O almirante Stark mostrou-se mais generoso, tanto em um discurso que pronunciou como nas entrevistas que concedeu. E especificou mesmo que a zona de operações da sua esquadra incluia o Mediterraneo.

•

Esta informação já vinha circulando em tom discreto há varios dias, quando o comandante em chefe da esquadra norte-americana em aguas européias a tornou oficial. A parte mais importante da esquadra que se acha em poder de Vichy está em Toulon. Há tambem algumas unidades em Casablanca e Dakar, e até na Martinica, mas o nucleo de que Darlan poderia lançar mão imediatamente está em Toulon. Tendo em vista este fato, compreende-se perfeitamente a distribuição de tarefas entre os ingleses e norte-americanos, na questão de Madagascar. Os ingleses se encarregavam da ocupação da ilha, e se Vichy pretendesse explorar o pretexto para lançar a esquadra na luta, encontrar-se-ia com os norte-americanos. As intrigas e manipulações de Darlan já podem ter suscitado nas guarnições dos navios franceses um certo odio pela Inglaterra, mas seria dificil dirigi-lo contra os Estados Unidos, que tem sido, inclusive com Vichy, de uma paciencia exagerada, sem falar nas relações de imperturbavel amizade que desde Lafayette e George Washington existem entre os dois paises. A presença da esquadra norte-americana no Mediterraneo pode, assim, ser considerada como um dos fatores que estão contendo Berlim e Vichy em simples exteriorizações de indignação moral, sem outras consequencias. Mas Hitler há de chegar, deve chegar a uma decisão, pois enquanto perde tempo conversando com Mussolini os seus adversarios agem. E só quando Hitler tiver chegado a uma decisão saberemos o que fará Vichy.

• • •

OPORTUNO comentario à indignação ostentada por Vichy pelo caso de Madagascar: as autoridades alemãs de ocupação fuzilaram, ontem, mais quarenta refens franceses.

NOTICIAS DA MARINHA

Tem novo encarregado o Departamento de Ensino da Escola Naval

Passa a exercer essas funções o comandante Arí Rongel — Por ter sido designado para importante comissão nos Estados Unidos, foi elogiado pelo almirante Regis Bittencourt o capitão-tenente Paulo Bardy — Designados novos encarregados dos faróis de Belmonte e Canavieiras e dos faroletes automáticos de Teresa Pança e Rio do Fogo — Outras notas

Pelo ministro da Marinha foi baixado aviso designando o capitão de corveta Ari dos Santos Rongel para ocupar as funções de encarregado do Departamento de Ensino da Escola Naval. O comandante Ari Rongel vinha desempenhando o cargo de imediato do navio-escola "Almirante Saldanha".

ELOGIADO PELO ALMIRANTE REGIS BITTENCOURT O COMANDANTE PAULO BARDI

O almirante Julio Regis Bittencourt, diretor geral do Arsenal de Marinha da Ilha das Cobras, baixou, em Ordem do Dia, o seguinte elogio: "Deixou o cargo de assistente do diretor geral o capitão-tenente Paulo Antonio Teles Bardi, que foi designado pela Administração Naval para exercer comissão nos Estados Unidos da América do Norte. Por mais de três anos exerceu o capitão-tenente, Bardi aquele dificil cargo, com um brilho e competencia que só o podem fazer oficiais de capacidade técnica e de alta eficiencia como os que têm qualidades morais de exceção. Orgulho-me de tê-lo visto partir para importante comissão no estrangeiro em momento tão delicado para nossa Patria e vê-lo cercado do apreço, da estima, do respeito e alta consideração de todos aqueles que servem neste Arsenal e que procuram criar, como o fez o capitão-tenente Bardi, um nome e uma reputação dignos da Marinha que sonhamos para o Brasil. Manifesto pessoalmente os meus agradecimentos ao capitão-tenente Paulo Antonio Teles Bardi pelos relevantes serviços prestados nos trabalhos afetos à organização do AMIC e o elogio pela maneira digna em todos os sentidos, como lealmente exerceu o seu cargo, assim como, testemunho pessoal do apreço que todos têm por ele, torno os meus sentimentos pessoais, como uma tradução da vontade do Arsenal de Marinha da Ilha das Cobras".

VARIAS TRANSFERENCIAS DE FAROLEIROS

O almirante Mario de Oliveira Sampaio, diretor geral de Navegação, assinou as seguintes transferencias de faroleiros: — Juvenal Francisco Leite, de encarregado dos faroletes automáticos Teresa Pança e Rio do Fogo para o farol de São Roque, ambos no Rio Grande do Norte; Ruidomar Barros, do Balisamento de Macau para encarregado dos faroletes Teresa Pança e Rio do Fogo; José Vicente Teixeira da Silva, do farol de São Roque para o Balisamento de Macau, ambos no Rio Grande do Norte; Hipólito Tavares dos Santos, de encarregado dos faróis de Belmonte e Canavieiras para o farol dos Abrolhos, todos na Baía; e Gilberto Figueirôa de Lima, do farol de Abrolhos para encarregado dos faróis de Belminte e Canavieiras.

MANDADO ARQUIVAR O PROCESSO REFERENTE AO ENCALHE DO "MURTINHO"

Por unanimidade de votos, os juizes do Tribunal Maritimo Administrativo proferiram acordão no processo referente ao encalhe do navio "Murtinho", do Lloyd Brasileiro, no dia 6 de março do ano passado, quando deixava o porto de Florianópolis sob o comando do capitão Euclides da Silva Campos. Como se sabe, esse navio foi desencalhado pelo rebocador "Comandante Dorat" dez dias depois, que a seguir o rebocou para este porto. Determinou-se como causa do acidente ter sido o navio surpreendido à saida da barra por forte aguaceiro, impedindo a visibilidade e sem possibilidade de manobra, sob vento forte de SW e correnteza e não podendo fundear, vendo-se assim na necessidade de prosseguir sob a ação daqueles elementos que não poude vencer. Por isso, foi o acidente considerado como fortuito, ordenando-se o arquivamento do processo e isentando de responsabilidade o comandante Euclides da Silva Campos.

OFICIAIS INSPECIONADOS E JULGADOS APTOS PARA EFEITOS DE PROMOÇÃO

Foram inspecionados de saude e julgados aptos para efeitos de promoção o capitão de fragata Oscar Barbosa Lima, comandante do navio-auxiliar "Vital de Oliveira" e os capitães-tenentes Raul Correia Dias da Costa e Silvio Heck.

HOMENAGEM DO ALMIRANTE DODSWORTH AO INTERVENTOR EM PERNAMBUCO

RECIFE, 6 (A. N.) — O almirante Jorge Dodsworth Martins ofereceu ontem, no Grande Hotel, um jantar ao interventor Agamenon Magalhães, tendo ao mesmo comparecido os generais Mascarenhas de Morais, Fiuza de Castro, Gil Castelo Branco e outras altas autoridades civis e militares.

DEVEM DIRIGIR-SE, QUERENDO, AO MINISTERIO DA MARINHA

O dr. Raimundo Brigido Borba, diretor da Defesa Pública do Tesouro Nacional, exarou o seguinte despacho nos processos em que são interessados os requerentes Sebastião Guimarães Albernaz, Mario Ribeiro Chaves, Julião Mariano da Silva e Joventino Teixeira da Silva: "Dirija-se, querendo, ao Ministerio da Marinha".

TEVE DESEMBARQUE DO TENDER "CEARÁ" O DR. IVANIR FRIEDMAN

Conforme aviso baixado pelo almirante A. Guilhem, ministro da Marinha, teve desembarque do tender "Ceará", onde desempenhava funções inerentes ao seu Quadro, o capitão-tenente médico dr. Ivanir Friedman.

COMUNICAÇÃO OFICIAL DE FALECIMENTOS

O almirante Mario Heckscher, diretor geral do Pessoal da Armada, comunicou, oficialmente, à Marinha, o falecimento do 1.º tenente Aline de Miranda Galvão, da viúva do oficial Antonio Ferreira, do sargento João Batista Ribeiro, dos marinheiros Antonio de Oliveira, Sá, José Alves dos Santos, Felipe Chaves e José Damasceno da Silva, do fuzileiro Joaquim Francisco de Oliveira e do civil Virgilio Silva.

SERVIÇO DE FISCALIZAÇÃO DA DISTRIBUIÇÃO DE GENEROS

Para o serviço de fiscalização da distribuição de generos alimenticios nos navios, corpos e estabelecimentos da Armada, figuram na escala, para hoje, o Corpo de Fuzileiros Navais e amanhã, o cruzador "Rio Grande do Sul".

PELOS FUZILEIROS NAVAIS MORTOS NA MADRUGADA DE 11 DE MAIO

O Corpo de Fuzileiros Navais manda celebrar missa no altar-mor da igreja da Candelaria, no proximo dia 11 do corrente, às 10 horas, por alma de seus soldados mortos na madrugada de 11 de maio de 1938, e para a qual convida as familias, amigos e admiradores dos falecidos.

Chegou aos Estados Unidos o presidente Prado

MIAMI, 6 (U. P.) — Chegou hoje a esta cidade o presidente do Perú, dr. Manuel Prado Ugarteche, que vem convidado pelo presidente Roosevelt para realizar uma visita de três semanas aos Estados Unidos.

O dr. Prado será hóspede uma noite da Casa Branca, onde conferenciará com o sr. Roosevelt. Posteriormente visitará as fábricas de materiais bélicos.

O presidente peruano chegou procedente do Panamá, em um avião da "Pan American Airways", sendo recebido no aeroporto por varios funcionarios e diplomatas, entre os quais estavam os srs. Freyre e Summerlin e outros. O dr. Prado falou pela NBC para expressar seu agradecimento pelo convite com que foi distinguido e a satisfação que sente em achar-se nos Estados Unidos. Tambem felicitou a nação estadunidense pelo "seu titânico esforço em defesa da democracia".

O presidente seguirá para Washington amanhã.

Regressaram ao Rio o presidente do DASP e o diretor da Aeronáutica Civil

De sua viagem a Mato Grosso, Acre, Amazonas e Pará, regressaram ontem à tarde ao Rio, em avião especial da Panair do Brasil, os srs. Luiz Simões Lopes, presidente do DASP, e A. Junqueira Aires, diretor da Aeronáutica Civil.

O itinerario de sua viagem, iniciada no dia 28 de abril, foi o seguinte: — Rio de Janeiro — Goiania — Cuiabá — Porto Velho — Rio Branco — Porto Velho — Manaus — Santarem — Belem — Recife — Rio de Janeiro. Com exceção do trecho Porto Velho-Rio Branco, todo o percurso foi feito em aviões da Panair.

O diretor da Aeronáutica Civil inspecionou durante essa extensa viagem os aeroportos do Oeste e Norte do país. Entre os demais passageiros, estavam o major Aluizio Ferreira, diretor da Estrada de Ferro Madeira-Mamoré, e o dr. Caubi C. Araujo, presidente da Panair do Brasil.

Tribunal de Segurança

DENUNCIADO UM CONSTRUTOR LICENCIADO

O procurador Gilberto Goulart de Andrade apresentou, ontem, ao ministro Barros Barreto, presidente do Tribunal de Segurança, a seguinte denuncia:

"Instaurou-se o inquérito em virtude de queixa apresentada pela professora municipal Eponina Gaudie Ly contra Alcides Mendes Bittencourt, construtor licenciado.

Apurou o inquérito que o acusado contratou em 19 de fevereiro de 1940 com a querelante a construção de uma casa em terreno de propriedade da mesma, à rua Ferreira de Andrade 147, nesta capital (documento de fls. 15 a 20) pelo preço de vinte contos de réis pagaveis em prestações.

Recebendo da queixosa importancia superior a sete contos de réis relativa a prestações do contrato, pagamentos para licenças e até pagamentos efetuados a operarios da obra e de materiais, como se verifica pelos documentos de fls. 21, 22, 23, 24 e 25, deixou o acusado de cumprir o contrato, abandonando a obra antes de concluida.

Foram ouvidas sete testemunhas que confirmam a responsabilidade criminal do acusado, concluindo-se do exposto e do mais que dos autos consta que Alcides Mendes Bittencourt, qualificado a fls. 64, está incurso no art. 3.º inciso IV do Decreto-lei n. 869 de 18 de novembro de 1938, sujeito à pena de 6 meses a 2 anos de prisão e multa de 2:000$000 a 10:000$000.

(a.) Gilberto Goulart de Andrade, procurador do Tribunal de Segurança Nacional".

O processo, que tem o n. 2.098, foi distribuido ao juiz Pedro Borges.

ABSOLVIDO

Pelo juiz Pedro Borges, foi julgado, ontem, o réu Virgilio Rodrigues da Cunha, denunciado no processo n. 1885, de Minas Gerais, por infração ao art. 4.º, letra a, do decreto-lei n. 869, de 18 de novembro de 1938.

A acusação esteve a cargo do procurador Mac Dowell da Costa e a defesa foi feita pelo advogado Jamil Feres, tendo o juiz absolvido o réu por deficiencia de provas.

PROCESSO DO ESTADO DO RIO

Foi remetido ao Tribunal de Segurança Nacional o processo instaurado pela Delegacia de Ordem Politica e Social do Estado do Rio contra o estrangeiro Antonio Novotny, por uso de arma de guerra.

Aberto o voluntariado na Policia Militar

A Policia Militar do Distrito Federal está aceitando voluntarios para as suas fileiras, exigindo-se dos candidatos o preenchimento das seguintes condições: idade entre 18 e 28 anos; altura minima de 1,m60; saber ler e escrever; robustez fisica comprovada em inspeção de saude, apresentação de atestado de bons antecedentes; reservista ou não.

Quaisquer outros esclarecimentos serão apresentados aos interessados na 4.ª secção do Estado-Maior daquela Corporação, à rua Evaristo da Veiga, n. 78.

Aspectos estratégicos da guerra no Pacífico

A lição para o Brasil

Lisias Augusto ***RODRIGUES***

(Coronel Aviador)

Enorme tem sido o esforço financeiro feito pelos Estados Unidos, para assegurar a vitoria das democracias. Ainda recentemente, tivemos a oportunidade de ver submetido ao Congresso americano um pedido de crédito de dezoito milhões de dólares, para aumento da esquadra americana.

Ao ser discutido tal crédito, uma alta autoridade naval americana saiu em campo, alvitrando o aumento desse crédito para 26 milhões de dólares, uma vez que julgava necessario os Estados Unidos adquirirem completo dominio naval do Oceano Pacifico, para tanto destruindo todas as forças navais japonesas.

Esta afirmação, como outras semelhantes, não tiveram contestação alguma, mostrando assim sua plena aceitação, não só pelos membros do Congresso, como pela imprensa e povo americanos, como o aspecto de uma verdade indiscutivel.

Parece incrivel que nos dias de hoje, em que a aviação se aperfeiçoou sobremaneira, e que o povo em geral tem dela conhecimentos bastante apreciaveis, se possa abordar uma questão dessas, sem contestação alguma. Isto seria natural há uns quinze anos passados, quando a mentalidade dos chefes militares de quase todos os paises, ainda se baseava nas doutrinas militares da época em que a aviação ainda não havia se tornado a maior e melhor arma de guerra.

Mas, hoje, que ela se tornou um organismo igual ao Exército e à Marinha, tal fato torna-se alvo de admiração e espanto.

Para mostrarmos a sem razão de ser do argumento apresentado por aquela alta autoridade naval, basta e é suficiente aceitarmos a mais otimista hipótese que o caso comporta.

Suponhamos que o crédito foi dado, a poderosa frota naval construida, e esta conseguiu encontrar toda a força naval japonesa reunida para esse Harmagedon maritimo, destruiu-a, e conseguiu o ambicionado e indiscutivel dominio do mar.

E depois? Seria possivel à esquadra vitoriosa aproximar-se das costas do Japão, e canhonear socegadamente suas fortalezas costeiras, seus portos, suas cidades, suas bases de submarinos? Certamente não! Por que? Por isso justamente, que a aviação é a maior e mais poderosa arma de guerra, e desconhecê-la ou desdenhá-la significa morte e destruição irremissivel!

O almirante que fosse estulto bastante para tentar semelhante empreitada, seria, certamente, submetido a conselho de guerra por ter provocado a destruição total ou quase total de sua esquadra, aniquilada pela aviação, sem proveito algum.

São muito recentes os afundamentos dos couraçados ingleses "Repulse" e "Prince of Wales", para que a lição decorrente dessa ação já tivesse sido esquecida.

Se um couraçado em alto mar pode ser destruido pela aviação, como foi o caso do couraçado alemão "Bismarck", quaisquer navios de guerra, por mais bem couraçados e artilhados que sejam, em aguas dentro do raio de ação de uma aviação com bases terrestres, estão em perigo muitas vezes maior.

Assim, aquilo que há anos era muito bom, o completo dominio do mar, hoje em dia já não subsiste mais, porque outra realidade mais patente surgiu: o dominio aereo.

A superioridade aerea é vitoria em [illegible], no mar e no ar!

Na hipótese formulada, para que a esquadra vitoriosa pudesse se manter intacta, seria mister afastar-se para local fora do raio de ação da aviação japonesa.

O grande construtor de aviões americanos e critico sagaz aeronáutico, Alexandre Soversky, ás da aviação naval russa na primeira guerra mundial, já teve a oportunidade de escrever o seguinte:

"Os estrategistas falam sinceramente, da profundeza de sua ignorancia, sobre a nova arma. E' que eles falharam em aprender o valor da nova realidade, que o DOMINIO DO AR E' O PRIMEIRO REQUISITO PARA AS OPERAÇÕES TEREM SUCESSO NA SUPERFICIE DA TERRA OU DOS MARES!".

Isto, porem, não significa que aqueles que reconhecem o valor da superioridade aerea queiram abolir os exércitos e as armadas. Não! O que eles querem, é que todas as operações bélicas sejam feitas com uma coordenação completa de esforços, na qual a ação da aviação é denominador comum, em terra e no mar!

Se os Estados Unidos tiveram essa grande desvantagem inicial na guerra com o Japão, não foi só porque os japoneses surpreenderam-nos aleivosamente, mas, principalmente, porque os Estados Unidos ainda guardam uma mentalidade rococó em materia aeronáutica, relegando a aviação para plano secundario, mantendo-a adstrita ao Exército e à Marinha. E não se diga que a criação de uma aviação de Estado Maior alterou a organização existente. Não! Enquanto não for condensada em um único organismo toda a aeronáutica americana, sob um único chefe e uma única diretriz, a luta será sem resultados práticos.

Nós, no Brasil, estamos nesse ponto, com o avanço de alguns anos sobre a aviação americana, porque já temos o Ministerio da Aeronáutica que a previdencia do presidente Getulio Vargas já nos deu.

Entretanto, basta olharmos um mapa para vermos que as possibilidades americanas de ganhar essa guerra são totais, desde que o problema seja encarado com mentalidade aeronáutica.

A ligação com as Filipinas ou Indias Holandesas, significam percursos de 7 a 12 mil milhas, enquanto que a distancia a percorrer pelos japoneses, para atingirem esses mesmos pontos, é pequena parte dessas distancias.

A ação japonesa, baseada em um nucleo central — o Japão — com atuações dele irradiando para uma quantidade enorme de setores, evidencia que, pouco valor terão ações bélicas contrarias em um ou varios desses pontos atingidos. O que é lógico, o que é certo, é uma ação decisiva, precisa, intensa, de aviação, contra o nucleo central.

E o fato concreto de estar Alaska há só 2 mil milhas das ilhas Aleutianas, mostra as possibilidades enormes que tem a aeronáutica americana nesse empreendimento, que só ela pode tentar, e com que resultados!

A ação aeronáutica no âmbito estratégico, no Pacifico, tem um grande ensinamento para nós brasileiros. Se o Brasil tiver uma força aerea poderosa, capaz de manter vigilancia eficiente em toda nossa costa maritima, nosso país estará salvo da ação das esquadras inimigas, por maiores e mais poderosas que sejam, porque essa força saberá destruir sem remissão quantos navios de guerra estiverem dentro do seu raio de ação.

O mais sabio ensinamento é este: "FAÇAMOS UMA FORÇA AEREA BRASILEIRA PODEROSA," e o Brasil terá plena garantia de sua soberania, qualquer que seja o inimigo que se apresentar".

29.339 — 300 contos

Foi essa a sorte grande de ontem da Loteria Federal; e o AO MUNDO LOTERICO, rua do Ouvidor, 139, embora não a tenha vendido, premiou todos os bilhetes brancos adquiridos em seu balcão com a final 9, que é a atual vantagem da Carta Patente 104. O 2.º premio sob n. 16.481 com 30 contos foi ali vendido, bem como o 5.º premio 22.166, ambos do sorteio de ontem. Depois de amanhã, 9 (nove), o grandioso sorteio com o premio maior de Mil contos de réis, podendo não haver bilhetes brancos e que será vendido pelo AO MUNDO LOTERICO — 139 — rua do Ouvidor, 139

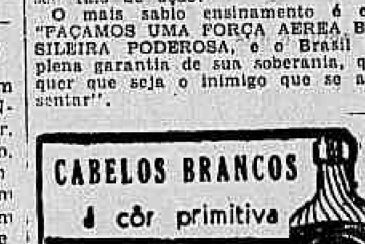
CABELOS BRANCOS
á côr primitiva
JUVENTUDE ALEXANDRE
REJUVESCE
Não é tintura
Juventude Alexandre
BELEZA A VIGOR DOS CABELOS

NOÇÕES PRÁTICAS DE SOCORROS
MÉDICOS DE URGENCIA E ENFERMAGEM
Pelo Prof. E. ALMEIDA MAGALHAES
Preço: 15$000 — Pedidos a J. Ribas — Av. Rio Branco, n. 117 — 3.º andar — Sala 309 — Fone: 43-0792

BRONCHITE ASTHMATICA E ACCESSO DE ASTHMA
PO' INDIANO
PARA OS CASOS CHRONICOS:
GOTTAS INDIANAS
FRANCISCO GIFFONI&CIA - R 1º DE MARCO. 17 - RIO

OS HOMENS PREFEREM
olhos lindos e limpidos!
Não permita que seus olhos pareçam cansados ou congestionados. Faça uso diário de Lavolho, que lhe conserva a beleza do olhar.
LAVOLHO
CLAREIA OS OLHOS

AVISO AO PÚBLICO

Por ordem da Prefeitura e devido à continuação da reconstrução da avenida Geremario Dantas e por conseguinte deslocação das linhas de bondes, a partir de quinta-feira, 7 do corrente e até segunda ordem, os carros da linha Freguesia farão baldeação de passageiros na altura do denominado desvio do Pechincha.

Rio, 4 de maio de 1942.

CIA. DE CARRÍS, LUZ E FORÇA DO RIO DE JANEIRO, LTDA.

NOTICIAS DA PREFEITURA

Duas professoras e um trabalhador demitidos

Serventuario aposentado — No gabinete — Atos e expedientes das Secretarias: do Prefeito, de Administração, de Educação, de Finanças e na Caixa Reguladora de Empréstimos

A vista dos processos que lhe fôram apresentados, o prefeito resolveu demitir as professoras de curso primaria Isa Duarte Mendes e Rute Faria Tranjan e o trabalhador Alipio Manuel Mendes.

SERVENTUARIO APOSENTADO

De acordo com a legislação vigente, o prefeito resolveu aposentar o carpinteiro Manuel Leitão Trindade.

NO GABINETE

Em seu gabinete, no palacio da antiga Câmara Municipal, o prefeito recebeu, ontem, os srs. Jesuino de Albuquerque, Edison Passos, capitão Serafim Dornelles Vargas, J. G. Aragão, Otavio Coimbra, Oscar Clark, Pires Rebelo e Sá Filho.

Secretaria do Prefeito

Despachos do prefeito:

Na Secretaria do Prefeito:

José Leonardo Porto — Reduzo a multa a 75$000, em face do parecer, sob a condição de ser paga no prazo de oito dias, obedecidas as prescrições legais;

Antonio Meira da Silva, Eduardo Pinto da Fonseca — Relevo a segunda multa, em face do parecer, obedecidas as prescrições legais;

Fonseca & Borges — Reduzo a multa a 50$000, em face do parecer, sob a condição de ser paga no prazo de oito dias, obedecidas as prescrições legais;

Francisco Nunes dos Santos — Relevo a multa, em face do parecer, obedecidas as prescrições legais;

Oficio do Serviço de Alimentação da Previdencia Social — Autorizo, nos termos do parecer, obedecidas as prescrições legais;

José Xavier de Melo, Imobiliaria Norte-Sul do Brasil Ltda., e Henrique Marrote — Indeferido, tendo em vista o parecer;

Oficio do Departamento Nacional do Café — Trata-se de materia submetida à apreciação do sr. consultor geral da República — Aguarde-se.

Na Secretaria Geral de Administração:

Isaura Correia Giudice — Cumpra-se; Oliveti do Brasil S. A. — Proceda-se nos termos do parecer do sr. secretario geral de Administração, obedecidas as prescrições legais; oficio da Secretaria Geral de Administração — Proceda-se nos termos da solicitação, obedecidas as prescrições legais; Hilda Penha Tavares — Autorizo, nos termos dos pareceres dos srs. secretarios gerais de Educação e Cultura e de Administração, obedecidas as prescrições legais; Henrique Ferreira, Vicente Matias dos Santos, Pedro Marques da Cruz e Antonio Paulino de Castro — Proceda-se nos termos do parecer, obedecidas as prescrições legais; Oficio da Secretaria Geral de Administração — Aprovo, obedecidas as prescrições legais.

DEPARTAMENTO DE FISCALIZAÇÃO

Despachos do diretor:

Juracl Macedo Cristaldi, Alvaro Machado Fortuna, Ramiro de Oliveira Leigo, Associação Religiosa Israelita do Rio de Janeiro, Grisolia Giuseppe, Figueiredo & Abdala, Empresa de Publicidade Aver Ltda., D. Sardade Junior, José da Costa Ribeiro, Debotha Teixeira Alves, João Miranda de Bastos e Antonio Monteiro: — Cobre-se. P. B. de Carvalho Neto — Cancelo o auto. Sebastião Francisco Andrade — Para a primeira multa, volte. Lucilia Câmara Silveira Azambuja — Nada há que deferir. Isabelle Giraud — Deferido. José Garcia Lima — Cancelo a intimação e o auto decorrente da mesma. Alfredo Gonçalves de Barros, Norival Gomes de Matos e Ramiro Marnes Durans — Cancelo o auto. Benjamim Demetrio Pimentel — Mantenho a intimação; Joaquim Tavares Duarte — Mantenho as intimações. Rio Industrial e Exportadora de Conservas Limitada Alberto Ponce Leon, Ivo Inacio de Oliveira, João da Cunha Branco, Rosa de Sousa Macedo, Joaquim José Dominguez Mariz, João Teixeira Leão, Bernardino Esteves de Almeida, Alcindo Reis Amorim, Vitoria Armindo, Fernando Borelli, Hans M. Lehmann, Jorge Henrig Almerinda Teles Barreto, Adolfo P. Hasselman, Lojas Brasileiras (do Norte) S. A., Calçados Leve Ltda., Dias da Cruz & Irmão Ltda., José Cardoso, Ferreira Henrique & Cia., Joaquim Pereira de Oliveira, Nuchin Eideer, Manuel da Silva Pinho, Moysés Diberman, Manuel Hilario Fabião, Domingos Martins Machado, Abud Assis e Sociedade Cooperativa dos Chauffeurs do Rio de Janeiro — Mantenho o auto. Susana Mahaut — Prove o alegado.

Exigencia:

André Augusto Lopes — Compareça para esclarecimentos.

Secretaria Geral de Administração

SERVIÇO DE EXPEDIENTE

Despachos do secretario geral:

Miguel Moreira Dantas e Maria Marques de Oliveira — Indeferidos. Os requerentes devem preencher os requisitos legais para inscrição e satisfação das provas de habilitação; Arnó Vieira, José Vieira de Sousa e Benedito Cardoso de Paiva — Indeferido. A designação de funcionario para ter exercicio em determinado nucleo é função da conveniencia do serviço que sobre todas as outras deve prevalecer; Justino Gonçalves — Deferido, à vista do laudo médico e do parecer do Departamento do Pessoal, nos termos do art. 163, do decreto-lei 3770, de 1941, pelo prazo de 90 dias, em prorrogação; Joaquim Marques da Silva — Indeferido, por falta de amparo legal. Cumpra-se a lei: Antonio Cobral 1.º — Arquive-se, por não ter requerido em tempo oportuno. Manuel Gonçalves 1.º — Indeferido, à vista das informações, por falta de amparo legal.

DEPARTAMENTO DO PESSOAL

Despachos do diretor:

Mario da Silva Pires — Indeferido a aposentadoria e concedo 30 dias de licença a partir de 7|5|42.

Exigencias do diretor:

Compareçam a este Gabinete, munidos de seus titulos de nomeação e decretos de reprovimento dentro do prazo de 3 dias, findo o qual será o pagamento suspenso se não satisfeita a exigencia, os serventuarios seguintes: João do Vale, Francisco Paula Rebelo, Oscar Gomes Teixeira e Pedro Domingos de Sousa.

SERVIÇO DE CONTROLE LEGAL

Exigencias do chefe de Serviço:

Manuel Ribeiro de Faria — Compareça afim de reconhecer a firma da certidão de casamento, dentro de oito dias; Marieta Mourão Vieira — Compareça para declarar a que fim se destina a certidão; Maria Eva da Silva Miranda, Maria do Carmo do Vale Damazio — Compareçam os atestantes para assinatura do termo de responsabilidade. Braz Tavares Filho — Pague a taxa de perempção relativa ao processo e reconheça a firma do M.M. Juizo da 3.ª Vara de Orfãos e Sucessões; Antonio Antunes da Silva — Compareça para retirar o titulo de aposentadoria; Elisa Tosta Viana — Compareça para retirar os documentos; Joaquim Guedes da Silva — Junte titulo de nomeação ou decreto de provimento dentro do prazo de 8 dias; Henrique Esmero — Junte-se ao processo de aposentadoria citado na informação retro; Ermelinda Pires de Figueiredo — Reconheça a firma da certidão de batismo.

SERVIÇO DE INSPEÇÃO MEDICA

Exigencias do chefe de Serviço:

Américo de Paula, Dalva Neves da Silva, Flora Clara de Sousa Del Giudice, Antonio José Silvestre, Severino Honorio dos Santos, Amancio Teixeira, Ivone Augusta Rodrigues da Silva, Irene Nadler, Arlindo Rodriguez, João Rodrigues de Medeiros — Compareçam a este Serviço, dentro de 72 horas.

Secretaria Geral de Educação e Cultura

SERVIÇO DE EXPEDIENTE

Despachos do secretario geral:

Adelina Silva, Alfredo Ramos Souto, Antonio Carvalho Coelho, Camilo Cristaldi, Cândida de Menezes, Elzira Braz Braga, Fernando José dos Santos, João Nogueira Filho, Luiz Jacinto Sabbatini Maria Alves de Azevedo, Maria da Conceição Freitas, Manuel Sobral Morais e Virginia Gomes de Sousa — Restituam-se, Ana Maria Fiuza — Certifique-se; Amalia Latorraca Luginbul — Autorizo; Hilda de Assiz Fonseca — Indefiro; Djalcenira Moderno Sicilo, Maria das Mercês Mota Nascimento, Marina dos Santos Lopes, Noemo França de Campos, Orlandina Santos Bandeira e Zilda de Campos Pereira — Defiro; Maria da Conceição Assiz, Ernesto de Arruda Melo e Olga da Fonseca Doria — Registre-se. Francisco Rodrigues dos Santos, Antonina Nunes Pereira, Francisca das Dores Molasso, e Maria José Bohome — Defiro.

DEPARTAMENTO DE EDUCAÇÃO PRIMARIA

Atos do diretor:

Designações: das professoras Isabel P. de Carvalho, para o colegio Nilo Peçanha e Almerinda Silva, para a Escola Professor Artur Joviano.

Transferencias — das professoras: Joaquina Barbosa de Sousa, para a Escola Rosa da Fonseca, Virginia Caruso Bittencourt para o Colegio São Paulo; Lidia Paredes, para a Escola Cuba; Leopoldina Correia de Vasconcelos, para a Escola José Verissimo; Ibrantina Barcelos da Silva, para a escola 16-11; Eulina Pacheco de Albuquerque, para a Escola Barão de Taquara; Esperança Marques, para o Colegio Pedro Lessa; Helena Pereira da Costa, para a Escola Rosa da Fonseca; Ivone Guimarães Cardia, para a Escola Amazonas; Heil Matos Lopes, para a escola 11-10; Edite Fernandes, para a Escola Barão de Taquara; dos trabalhadores: Aprigio Francisco do Nascimento, para a Escola Barão de Taquara; Abdias Xavier dos Santos, para o 12.º D. E.; Maria Liles para a escola 12-12.

Ensino Particular — Exigencias — José Coelho de Sousa, compareça para esclarecimentos.

INSTITUTO DE EDUCAÇÃO

Despachos do diretor: Arlete Bretas Teresinha Cerqueira, Maria Aparecida da Fonseca, Ilia da Silva Saroa da Mota, Teresinha de Albuquerque Caldas, Alaide Ribeiro, Diná Rodrigues Caetano, Julia Silva, Perola Leopoldina Monteiro, Milcéia Mendes, Norma de Santana e Corina Gomes de Abreu — Compareçam à Secretaria, afim de retirarem seus documentos.

Exigencia: Zilda Silva — Compareça com urgencia para falar com d. Aurea Monteiro, das 11 às 16 horas.

Secretaria Geral de Finanças

SERVIÇO DE EXPEDIENTE

Atos do secretario geral:

Transferencia: do escriturario Emilio Alonso Gonçalves, da Comissão Especial Revisora de Documentos de Receita e Despesa para o Departamento do Patrimonio.

Despachos:

Cia. de Seguros Terrestres e Maritimos "União Comercial dos Varejistas" — Restituam-se, em termos; Torquato Gomes da Cunha — Proceda-se de acordo com o parecer do diretor do Departamento da Renda Imobiliaria; Cesar Augusto Catarino — Restitua-se a importancia de réis 1:558$200 aplicando-se o decreto n.º 6.972, de 1941; Manuel Pereira Pinto — Mantenho o despacho recorrido; Silvina Pinto de Castro — Cobre-se, na base de 30:000$000, em face do parecer da Comissão Fiscal de Imposto de Transmissão; Arturo Vecchi — Junte a escritura de promessa de compra e venda dos terrenos; The Rio de Janeiro Flour Mills and Granaries Ltd., (Moinho Inglês), Augusto de Sá & Irmão e Oscar Taves & Cia. — Autorizo o levantamento do depósito.

CAIXA REGULADORA DE EMPRESTIMOS

Serão pagos, hoje, os pedidos de empréstimos correspondentes às seguintes matriculas: 6167 - 28314 -
24920 - 8971 - 31033 - 4633 - 18208
25612 - 25880 - 25713 - 26126 - 13407
6408 - 20110 - 26309 - 9134 - 41449
40527 - 17854 - 16279 - 11230 - 18922
24940 - 28276 - 16272 - 9231 - 26048
23703 - 8125 - 27620 - 25877 - 22201
871 - 40486 - 748 - 41682 - 41217
23812 - 10189 - 25721 - 19701 - 21894
33006 - 3118.

ATRASADOS — Matriculas: 32060
1021 - 40072 - 40861 - 13837 - 10149
7987 - 7212 - 25026 - 2303 - 41993
21307 - 6406 - 18044 - 9870 - 26152
15640 - 25745 - 42602 - 41644 - 27273
26537 - 14654 - 27336 - 9243 - 7496
28613 - 2659 - 15376 - 40082 - 23438
5018.

Para recebimento da fórmula da certidão de assiduidade, devendo ser a mesma devolvida dentro de quinze dias:

Matriculas: 22003 - 2631 - 23753
22010 - 1722 - 26342 - 26730 - 17613
23719 - 28514 - 32118 - 20930 - 24113
18147 - 24123 - 27785 - 19037 - 20658
27505 - 22720 - 16194 - 22838 - 16030
23846 - 15005 - 20353 - 27475 - 16388
25700 - 25478 - 23217 - 28271 - 29418
20710 - 16381 - 20688 - 27450 - 11472
14210 - 1588 - 11198 - 25051 - 19572
20020 - 10241 - 12670 - 11704 - 20708.

Saude do Trabalhador

As perturbações nervosas nas intoxicações profissionais pelo mercurio são o tremor mercurial, que é sinal revelador da intoxicação, os acessos de contratura dos músculos flectores do ante-braço e as paralisias dos membros superiores. (Inspetoria do Trabalho).

PREMIOS DE 100, 60 E 40 CONTOS

Interessante concurso literario para comemorar o centenario da morte do general Bernardo O' Higgins, herói nacional do Chile

A Sociedade Bolivariana do Chile, em Valparaiso, abriu um concurso literario panamericano, para comemorar o Centenario da morte do general Bernardo O'Higgins, herói máximo da libertação do Chile e que ocorrerá em outubro próximo.

As bases desse concurso serão as seguintes:

Temas: a) biografia, estudo biográfico ou ensaio sobre a obra de O'Higgins. Os trabalhos deverão conter pelo minimo 150 laudas do tamanho de oficio, escritas à máquina com espaço entrelinhado; b) drama baseado na vida do herói; c) composição poetica, em qualquer forma de poesia, relativa à vida, obra ou um feito de O'Higgins.

Desse concurso poderão participar todos os escritores americanos e seus trabalhos poderão ser escritos em espanhol, inglês, português ou francês, de acordo com o país de origem.

Para os vencedores, haverá três premios em dinheiro de $5.000 para o tema "a"; de $3.000, para o tema "b"; e de $2.000 para o tema "c".

Alem desses premios haverá medalhas e diplomas para os autores dos melhores trabalhos, a juizo da comissão julgadora.

Os concorrentes deverão enviar seus trabalhos para a "Secretaria General de la Sociedad Bolivariana de Chile, Cassilla 57, Valparaiso, Chile".

Os trabalhos deverão ser enviados em três copias e assinados com um pseudônimo. Num envelope à parte, subscrito com o pseudônimo, deverá estar fechado o nome do autor. Os trabalhos serão recebidos até o dia 23 de setembro deste ano, às 24 horas.

Bacharéis que se habilitam para advogar

Pediram inscrição no Quadro da Ordem dos Advogados, os seguintes bacharéis: João Alcides Correia de Melo, Afonso Campos Lopes, Diógenes Viana Guerra, Everardo Peçanha, Augusto Franco e Fernando Salusse Monteiro.

Noticias de Portugal

CONSTRUÇÃO DE UM CONVENTO

VIANA DO CASTELO, Portugal, 6 (U. P.) — Na localidade de Barroselas, freguezia de Cupanin, foi iniciada a construção do convento dos padres passionistas, orçada em três mil contos de réis. A cerimonia da colocação da primeira pedra revestiu-se de solenidade, tendo a assistencia das autoridades civis.

COLHEITA DO TRIGO

LISBOA, 6 (U. P.) — Foi publicada a estatistica da colheita de trigo em Portugal, no ano de 1940, a qual atingiu apenas a 270 mil toneladas, sendo inferior às dos anos anteriores.

FALECIMENTO

LISBOA, 6 (U. P.) — Com a idade de 78 anos, faleceu o antigo deputado e agricultor, José Pais de Abranches.

AEROMODELOS? PEÇAM O NOSSO CATALOGO
— O maior e melhor stock —
Casa ALBATROZ, Trav. do Ouvidor, 32 - Rio

Noticias dos Estados

Acre

EM ATIVIDADE A COOPERATIVA DOS SERINGALISTAS DO TERRITORIO

RIO BRANCO, 6 (Agencia Nacional) — A Cooperativa dos Seringalistas Acreanos, recentemente fundada, já entrou em franca atividade, contribuindo de forma apreciavel, no aumento da produção da borracha. Amparada pelo Departamento de Produção do Territorio, está adquirindo muares no Ceará e importando os da Bolivia, afim de distribuí-los aos seringalistas desejosos de aumentarem sua safra, bem como pessoal e empréstimos.

O Departamento de Compras e Venda da borracha, em pleno funcionamento, já vem prestando inestimaveis serviços.

Pará

CRIADA EM BRAGANÇA UMA SUB-AGENCIA DO BANCO DO BRASIL

BELEM, 6 (Agencia Nacional) — O interventor federal recebeu comunicação de haver sido criada em Bragança, neste Estado, uma sub-agencia do Banco do Brasil.

Essa inauguração constitue mais um grande passo para o progresso daquela adiantada cidade e de todo o municipio, dada a facilidade de transações que ao comercio trará.

CLUBES AGRICOLAS

— O sr. Eduardo Catete Pinheiro, prefeito municipal de Monte Alegre, comunicou ao chefe do Serviço de Informações Agricolas, que, no dia 19 de abril, em homenagem ao aniversario do presidente Getulio Vargas, foram fundados naquela cidade três clubes agricolas, tomando um o nome do chefe da Nação, o outro, o do saudoso ministro Lira Castro, e o terceiro, o de Dom Amado.

Ceará

EM VISITA AOS PONTOS ONDE SE ACHAM LOCALIZADOS OS FLAGELADOS PELA SECA

FORTALEZA, 6 (Agencia Nacional) — Em companhia do sr. Martins Rodrigues, secretario da Agricultura, o sr. Quife Pinheiro Machado visitará hoje os principais pontos onde se acham localizados os flagelados pela seca que assolou grande parte dos sertões cearenses.

APREENDIDA UMA OFICINA DE RADIO

— Foi apreendida nesta capital, pela policia local, em feliz diligencia, a oficina de radio de propriedade do alemão Gustavo Leibhols. O referido cidadão se encontra detido, tendo sido o material apreendido depositado na Secretaria da Segurança.

Rio Grande do Norte

REUNIU-SE A COMISSÃO DE RACIONAMENTO DE COMBUSTIVEIS

NATAL, 6 (Agencia Nacional) — A Comissão de Racionamento de Combustiveis esteve reunida, ontem, no Palacio do Governo, tomando importantes medidas sobre o assunto. Não será mais distribuida gasolina aos automoveis e caminhões destinados às rodovias das zonas servidas por estrada de ferro. Os cartões de racionamento já estão sendo distribuidos, na maior ordem.

MAIS UM AVIÃO PARA O AERO CLUBE DO ESTADO

— Deverá chegar aqui, quinta-feira próxima, mais um avião, para a Escola de Pilotagem do Aero Clube, denominado "Barão Ataliba Nogueira", doação dos comissarios de café do porto de Santos para o Rio Grande do Norte. Com a chegada do segundo aparelho, o Aero Clube dará inicio às suas atividades com uma turma de mais de quinze alunos, entre os quais varias senhoritas. Vem pilotando o novo aparelho o aviador civil Pedro Melo, que trouxe tambem o "Ataliba Nogueira".

Paraiba

A "PASCOA DOS MILITARES"

JOÃO PESSOA, 6 (Agencia Nacional) — A "Pascoa dos Militares", realizada na Catedral Metropolitana, foi muito concorrida, nela tomando parte elementos da guarnição federal e da Força Policial do Estado.

Pernambuco

CREDITO PARA OBRAS NOVAS

RECIFE, 6 (Agencia Nacional) — O interventor federal assinou decreto, ontem, abrindo o crédito, pela Secretaria da Viação, de 4.700:000$000, destinado à obras novas, bem como outro ato, abrindo um crédito de 75:000$000, para conclusão do avião que está sendo construido na Penitenciaria Agricola de Itamaracá.

REGRESSOU A RECIFE A EMBAIXADA DE ESTUDANTES

— Regressou ontem a esta capital a embaixada de estudantes que esteve recentemente no Rio, tomando parte nos Jogos Universitarios.

Baía

AS QUOTAS DE RACIONAMENTO DA GASOLINA PARA OS DIFERENTES VEICULOS

BAÍA, 6 (Agencia Nacional) — A Comissão de Controle da Distribuição do Combustivel e Lubrificantes Derivados do Petroleo, deste Estado, está avisando aos interessados que, a partir de hoje até o dia 20, deverão comparecer ao seu edificio no serviço de aguas e esgotos, afim de registrarem seus veiculos, sendo indispensavel a apresentação do certificado do registro do veiculo no Departamento do Trânsito no ano de 1942.

Em nota distribuida à imprensa, acrescenta a referida comissão, que as quotas de racionamento serão fixadas nas seguintes bases: caminhões, 60 litros por semana; carros de praça, 50 litros por semana; carros particulares, 10 litros por semana.

CURSO DE ENFERMEIRAS DE EMERGENCIA

— A Cruz Vermelha Brasileira, filial da Baía, realizou, ontem, uma importante reunião na qual tomou conhecimento, alem do expediente, das providencias finais para a abertura do curso de enfermeiras de emergencia destinadas a prestarem serviços ao país. Assim foi marcado o próximo dia 9, sábado, às 20,30 horas, no salão nobre da Faculdade de Medicina, para o inicio do curso.

São Paulo

CONSTRUÇÕES

SÃO PAULO, 6 (Agencia Nacional) — Em abril último foram licenciados seiscentas e setenta e nove casas, cobrindo uma area de 106.277 metros quadrados.

Entre os edificios a serem construidos destaca-se mais um arranha-céu de vinte e dois andares. Esse predio que se erguerá no ângulo da Ladeira São Francisco com o Largo do Riachuelo, terá 77 metros de altura e 172 apartamentos, com oito grandes armazens.

Paraná

NOVA ORGANIZAÇÃO PARA O DEPARTAMENTO DE SAUDE DO ESTADO

CURITIBA, 6 (Agencia Nacional) — O interventor Manuel Ribas decretou uma nova organização para o Departamento de Saude do Estado, criando postos de higiene em todos os municipios, providos por médicos sanitaristas do corpo auxiliar especializado.

Essa organização é da maior relevancia, porque uniformiza o serviço preventivo e defensivo da saude pública pondo-o sob o seguro controle técnico, fiscalizado e atendido diretamente pelo orgão central, que dará assistencia eficiente a todas as populações do interior.

NOVO CARBURANTE

— Foi experimentado ontem, na fábrica militar de Curitiba, um novo carburante denominado carbolina, invenção de um quimico paranaense.

Um redator do "Diario da Tarde", presente à experiencia, escreveu que foi alcançado pleno êxito e que o coronel Pessoa Cavalcanti seguirá na quinta-feira para a capital federal, levando uma amostra do produto, que será submetido ao estudo das autoridades militares.

Rio Grande do Sul

EXPOSIÇÃO DE GADO LEITEIRO

PORTO ALEGRE, 6 (Agencia Nacional) — A Secretaria da Agricultura vai promover a realização da Primeira Exposição de Gado Leiteiro, a qual terá lugar nesta capital, no Parque do Menino Deus, inaugurando-se a 20 de setembro próximo.

Minas Gerais

CALÇAMENTO DAS RUAS DE SÃO JOÃO NEPOMUCENO

SÃO JOÃO NEPOMUCENO, 6 (D. N.) — Prosseguem os trabalhos de calçamento de varias ruas da cidade, de acordo com o plano de urbanismo elaborado e que está sendo posto em execução pelo prefeito Agenor Henriques.

LINHA DE ONIBUS INTER-ESTADUAL

MONTES CLAROS, 6 (D. N.) — Uma linha de ônibus, com carreira semanal, vai ser breve inaugurada, ligando esta cidade a Jequié, no Estado da Baía.

A EXPOSIÇÃO AGRO-PECUARIA DE UBERABA

UBERABA, 6 (Agencia Nacional) — Inaugurou-se no dia 3 do corrente, com o maior brilhantismo, a Oitava Exposição Agro-Pecuaria do Brasil Central.

Visitantes ilustres acorreram a esta cidade do Triângulo Mineiro, como o ministro Apolonio Sales e o interventor Fernando Costa, alem de outras altas personalidades do nosso mundo oficial.

Aos ilustres hóspedes a cidade prestou as maiores homenagens, aclamando nesta grata oportunidade os nomes dos srs. presidente da República e governador do Estado. Milhares de pessoas têm visitado o esplêndido movimento agro-pecuario promovido pela sociedade rural do Triângulo Mineiro em colaboração com a Prefeitura Municipal.

Mato Grosso

HOMENAGEM AO GENERAL PINTO GUEDES

CAMPO GRANDE, 6 (Agencia Nacional) — Realizou-se, nesta cidade, o grande banquete que as classes sociais ofereceram em homenagem ao general Pinto Guedes, que acaba de deixar o comando da Nona Região Militar para assumir o alto cargo de secretario geral do Ministerio da Guerra.

Opilação?
VERMIOL RIOS
LIQUIDO E PEROLAS SEM CHEIRO-SEM SABOR
DEP. ARAUJO FREITAS & CIA. — OURIVES 88, RIO

NOTICIAS DO DASP

Anulação de prova de habilitação

Deixaram de ser observadas as normas do DASP — Informações sobre concursos — Chamadas ao Serviço de Biometria Médica

O presidente do DASP vem de homologar os resultados das provas de habilitação para as funções de inspetor auxiliar (Porto Alegre) e coadjuvante de ensino (Recife).

Deixaram de ser homologados os resultados da prova para telegrafista auxiliar, realizada em Niterói, por ter a orientação dos trabalhos fugido aos principios estabelecidos pelo DASP — segundo esclareceu ao sr. Luiz Simões Lopes, o diretor substituto da Divisão de Seleção.

Esta prova foi anulada e o processo foi encaminhado ao S. R. P.-2, afim de fazer sentir o desagrado que causou ao DASP a inobservancia das normas estabelecidas na delegação de competencia concedida à Diretoria Regional dos Correios e Telégrafos de Niterói.

CONCURSOS EM REALIZAÇÃO

Estatistico Auxiliar — Será identificada hoje, às 11 horas, no local de inscrições, a prova do nivel mental e aptidão.

Os candidatos habilitados deverão comparecer no próximo domingo, dia 10 do corrente, às 7,30 horas, no Externato do Colegio Pedro II, afim de se submeterem à prova de Matemática.

PROVAS EM REALIZAÇÃO

Inspetor Auxiliar (S. F. C. M.) — As duas partes — Português e Aritmética e Prática de Serviço — da prova para Inspetor Auxiliar do Serviço de Fiscalização dos Clubes de Mercadorias de São Paulo, serão realizadas no próximo domingo, dia 10, às 8 horas, no Grupo Escolar Amadeu Amaral (Largo de São José do Belem), em São Paulo.

Inspetor XIV (Veterinario) — Os candidatos Faustino José Alves Junior, Francisco Pereira da Rocha Filho, Paulo de Assiz Ribeiro e Osvaldo Soares Chagas foram habilitados na prova de sanidade e capacidade fisica a que se submeteram.

INSCRIÇÕES ABERTAS

Estão abertas inscrições nos seguintes concursos e provas: Laboratorista (L. P. M.), até 16 do corrente; Tecnologista XVIII (I. N. T.); Atendente (I. N. P.) e Inspetor Especializado XXI (D. R. I.), até 18 do corrente, Inspetor XIV (Veterinario) da D. I. P. O. A., até 25 do corrente.

CHAMADAS AO S. B. M.

Estão chamados ao S. B. M. do INEP (Praça Marechal Ancora), para a prova de Sanidade e Capacidade Fisica, os seguintes candidatos:

Hoje, às 11 horas — Estatistico Auxiliar:
437 - 441 - 444 - 445 - 446 - 447
449 - 453 - 457 - 458 - 466 - 468
470 - 472 - 473.

Às 13 horas — Estatistico Auxiliar:
476 - 477 - 478 - 479 - 480 - 484
485 - 488 - 492 - 494 - 496 - 499
500 - 502 - 505 - 506 - 514 - 515
516.

Amanhã, às 11 horas — Estatistico Auxiliar — 518 - 519 - 533 - 534 - 537 539 - 340 - 341. Transferencia para a carreira de Desenhista: — Rui Alves Campelo. Laboratorista Auxiliar (I.O.C.) — 1 - 2 - 4 - 5 - 6 - 7 - 8 - 9 10 - 12.

Às 13 horas — Transferencia para a carreira de Enfermeiro: — Palmira Dias Guimarães. Laboratorista Auxiliar (I. O. C.) — 3 - 11 - 27. Bibliotecario (DASP) — 1 - 2 - 4 - 6 - 7 8 - 10 - 11 - 12 - 14 - 15 - 16 - 17.

VIAGEM DE ESTUDOS DE FUNCIONARIOS AOS ESTADOS UNIDOS DA AMÉRICA

Na Divisão de Aperfeiçoamento do Departamento Administrativo do Serviço Público acham-se abertas, até às 14 horas do dia 30 do corrente, as inscrições dos candidatos à realização, nos Estados Unidos da América, de estudos e estagio de especialização e aperfeiçoamento na técnica dos ramos de Comunicações e Arquivos e de Organização, administração e direção de bibliotecas.

Os estudos e estagio desses ramos se destinam a oficiais administrativos, arquivistas, escriturarios, protocolistas, escreventes e bibliotecarios.

Civís chamados

Estão chamados a comparecer à R-9 da Diretoria de Recrutamento e à Secretaria Geral do Ministério da Guerra (4.ª divisão), para tratarem de assuntos que lhes diz respeito os srs. Francisco de Paula e Benedito Osorio de Matos, este alfaiate da classe "D", aposentado.

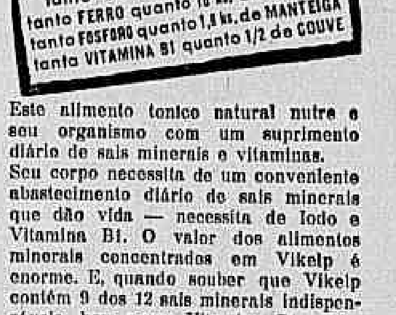
NOVA PLANTA MARINHA, RICA EM MINERAIS, levanta rapidamente OS DEPRIMIDOS, ESGOTADOS e CANSADOS!
Tonico e Alimento combinados
1 dia de Vikelp lhe dá:
tanto CALCIO quanto 7 OVOS
tanto FERRO quanto 10 ks. de LARANJAS
tanto FOSFORO quanto 1,8 ks. de MANTEIGA
tanto VITAMINA B1 quanto 1/2 de COUVE
Este alimento tonico natural nutre o seu organismo com um suprimento diário de sais minerais e vitaminas.
Seu corpo necessita de um conveniente abastecimento diário de sais minerais que dão vida — necessita de Iodo e Vitamina B1. O valor dos alimentos minerais concentrados em Vikelp é enorme. E, quando souber que Vikelp contém 9 dos 12 sais minerais indispensáveis, bem como Vitamina B1, o Sr. poderá imaginar a nutrição adicional proporcionada por Vikelp. E, à medida que esses sais e vitaminas preciosos são assimilados pelo seu organismo, Vikelp gradativamente o robustece. Suas forças se levantarão e seus nervos ficarão controlados. O cansaço se transformará em energia e o Sr. encontrará o caminho de uma nova saúde e vigor. Vikelp é encontrado em todas as farmácias e drogarias.
LABORATÓRIOS ASSOCIADOS DO BRASIL, LTDA.
Rua Paulino Fernandes, 49 — Rio
Comprimidos VIKELP
IA-V3

LIVROS ESCOLARES
NOVOS E USADOS PARA TODOS OS CURSOS
O MAIOR "STOCK" E O MENOR PREÇO
LIVRARIA ACADÊMICA
RUA S. JOSÉ, 68 — FONE : 22-8072
A MELHOR CASA NO GENERO

A Senhora é exigente
• Não só por uma questão de bom gosto, como por motivos de ordem higiênica, faz a Snra. todo empenho em conservar limpa a sua residência.
• Com mais forte razão deve preocupar-se com o organismo, fazendo, periodicamente, a limpeza e desinfecção dos rins com HELMITOL de Bayer.
• Do perfeito funcionamento do aparelho renal depende, em grande parte, a saúde presente e uma velhice forte, sadia e livre de achaques.
SE OS RINS VÃO BEM A SAÚDE É BOA
HELMITOL
LIMPA E DESINFETA OS RINS

Associações culturais e científicas

SOCIEDADE BRASILEIRA DE CULTURA INGLESA — Hoje, às 15 e 45 horas — Social Hour, led by Mrs. Barnes.

ASSOCIAÇAO DOS PROFESSORES COTÓLICOS — Realizar-se-á, hoje, às 17 horas, a solenidade de reabertura dos trabalhos dessa entidade. Após tomar conhecimento do expediente e da ordem do dia, o Conselho Deliberativo estudará "A nova estrutura do ensino secundario".

SOCIEDADE DE GEOGRAFIA DO RIO DE JANEIRO — Realiza-se hoje, às 16,30 horas, em sua sede, a terceira sessão ordinaria da diretoria e do Conselho Diretor desta Sociedade. Durante a mesma haverá comunicações e efemérides geográficas, destacando-se a palestra do prof. Francisco José Rodrigues de Oliveira, sobre "A navegação do Paraiba no Norte Fluminense".

ASSOCIAÇÃO DOS EX-ALUNOS DA ESCOLA DO TRABALHO — Dia 10, solenidade de posse da sua nova diretoria.

CENTRO DE PROFESSORES DO ENSINO TÉCNICO SECUNDARIO — Hoje, às 17 horas, reunião do Conselho Deliberativo dessa associação de classe do magisterio municipal.

SOCIEDADE BRASILEIRA DE GASTROENTEROLOGIA E NUTRIÇÃO — Reunir-se-á, amanhã, estando inscritos na ordem do dia os drs. Jorge Doria, Augusto Paulino e Silvio d'Avila.

INSTITUTO BRASIL-ESTADOS UNIDOS — Amanhã, às 17,30 horas, o sr. Robert Lee Eskridge, professor de arte da Universidade de Hawaii, fará uma palestra subordinada ao tema: "Arte aplicada à industria". Essa conferencia será realizada, na sede do Instituto, e ilustrada com projeções coloridas de trabalhos executados por aquele professor.

SOCIEDADE TEOSÓFICA NO BRASIL — Realizar-se-á, amanhã, às 20,30 horas, a "Festa do Lotus Branco", com um programa litero-musical, em que tomarão parte varios artistas.

ASSOCIAÇÃO DE CULTURA FRANCO-BRASILEIRA — Hoje, às 17 horas — Lectures dramatiques, entretiens litteraires, conversations. Lecture: "La grammaire. Comédie en un acte, de Labiche.

Associação Brasileira de Educação

CURSO DE VOLUNTARIOS DA CRUZ VERMELHA

A Associação Brasileira de Educação inaugurará na segunda-feira, dia 11, às 17,30 horas, em sua sede (Avenida Rio Branco, 101, 10.º andar), o curso de "Voluntarios de Cruz Vermelha".

Esse curso, cujas inscrições foram abertas à sociedade carioca, vem tendo a mais expressiva acolhida, não só pelo número dos inscritos, como pela expressão social e cultural de cada um.

Sua direção estará a cargo da professora Maria Esolina Pinheiro.

O ato inaugural constará de uma palestra do professor Celso Kelly.

Faculdade Nacional de Filosofia

CURSO DE DOUTORADO: — Deverão comparecer à diretoria, amanhã às 14 horas, os seguintes alunos, matriculados no curso de doutorado, sob a orientação dos professores Artur Ramos, Ernesto de Faria e Achille Bassi:

Carlos Augusto Domingues, Armando Dias Tavares, Murilo P. de Oliveira, Maria Iolanda M. de Melo Nogueira, Moema Lavinia S. Correia, Aida B. do Val, Rute de Sales, Maria Amelia Pontes Vieira, Maria Laura Moura Mousinho, Hélio C. Oliveira Fontes, Hilgerd Sternberg, Irene Silva M. Carvalho, Ari da Mata, Maria Alice Fonseca de Moura, Osmundo Lima e Ivete Braga.

COLAÇÃO DE GRAU: — Deverão comparecer à diretoria, amanhã, as 15 horas, para a respectiva colação de grau, os seguintes licenciados e bacharéis:

Loyd Judsen Soren, M. Herminia da Rocha Lins, José dos Reis da Silva Pereira.

— Deverão comparecer com urgencia à Secretaria os seguintes alunos:

MATEMÁTICA: — Manuel Jairo Bezerra, Marcos Galper, Mauricio Houaiss, Cristovão Dias Gaspar, Ieda Cobas Costas, Jessé de Sousa Montello, Ester Nunes Pereira e Maria Luiza Bandeira.

ANGLO-GERMANICAS: — Bertha Sochet, Lucia Peixoto, Sara Aveltes e Iandi de Almeida Rodrigues.

GEOGRAFIA E HISTORIA: — Alcias Martins de Ataide, Maria José Bragança de Resende, Ligia de Quadro Junqueira, Celia Maria de Amorim Monteiro e Sebastião José Ribeiro.

CURSO DE LETRAS NEO-LATINAS: — Liete Gonçalves Valente, Helena de Sousa, Modestino Elói Gibbon e Miecio Tati Pereira da Silva.

CURSO DE FILOSOFIA: — Maria Helena Burnett Furtado da Silva e Henda Maria da Rocha Freire.

"Concurso de Direito Penal"

Na Secretaria da Faculdade de Direito do Rio de Janeiro, acham-se abertas as inscrições para o "Concurso de Direito Penal" para a vaga de professor catedrático, aberta com o falecimento do professor Moniz André, estando marcado o prazo de seis meses, a contar de 8 de maio e a terminar em 8 de novembro do corrente ano.

O concurso obedecerá integralmente ao disposto na legislação federal (decretos 19.851, de 11-4-931; lei 114, de 11-11-935; lei 233, de 10-8-936; lei 444, de 4-6-937, e decreto-lei 271, de 12-2-938) e no Regulamento da Faculdade (arts. 72 e 73 do Reg. Interno).

Os candidatos apresentarão na Secretaria da Faculdade: 50 exemplares da tese (art. 5.º da lei 114 e § único do art. 6 da lei 444); certificado de quitação militar; títulos com que concorrerão ao concurso.

O concurso será realizado em novembro do corrente ano (2.ª quinzena).

Como o Gremio Floriano Peixoto comemorou o aniversario do seu patrono

Pela passagem do 103.º aniversario do nascimento de Floriano Peixoto, o Centro Civico Distrital "Marechal Floriano" realizou em sua sede, à rua Conde de Agrolongo, 41, Penha, uma solenidade cívica comemorativa, que obedeceu ao seguinte programa: palavras da representante do diretor do D. N. E. abrindo a sessão; discurso do professor Bricio Filho, presidente do gremio Floriano Peixoto: Hino à Bandeira; "Floriano Peixoto", soneto de Correia de Azevedo, pela frequentadora do Centro, menina Maria de Lourdes Brandão; quadras alusivas a Floriano, por um grupo de alunas da escola Floriano Peixoto.

O Hino Nacional abriu e encerrou o programa. Seguiu-se uma visita ao "Culto a Floriano" e à exposição de trabalhos e às dependencias do Centro, onde diversos grupos de frequentadores se achavam entregues às atividades de Biblioteca, auditorio, trabalhos manuais e recreação.

Foi servido depois um pequeno "lunch", falando o coordenador para agradecer-lhes a presença.

A posse do novo diretor do Centro de Pesquisas Educacionais

Realiza-se, amanhã, às 15,30 horas, perante o secretario de Educação e Cultura, a posse do dr. Pernambuco Filho no cargo de diretor do Centro de Pesquisas Educacionais. O novo diretor chefiava anteriormente o Serviço de Ortofrenia e Psicologia do mesmo Centro.

FACULDADE NACIONAL DE DIREITO

ADIADA A ELEIÇÃO DO 3.º ANO NOTURNO

Foi transferida, para amanhã, às 19 horas, a eleição que deveria realizar-se, hoje, no 3.º ano noturno da Faculdade Nacional de Direito.

Para esse pleito, que deverá indicar os representantes da referida turma, foi lançada a candidatura dos acadêmicos Celso Nascimento e Marcio Roiemberg.

Art. 91 Maiores de 19 anos
Exame de licença ginasial
As aulas da manhã, da tarde e da noite, regidas por ótimo corpo docente, estão funcionando com toda regularidade no
CURSO RIO BRANCO
Av. Rio Branco, 90 - 2.º andar — Tel.: 43-9510
Sob a orientação dos professores Comandante De Lamare S. Paulo, catedrático da Escola Naval e Dr. Cecil Thiré, catedrático do Colegio Pedro II.
CURSO INTENSIVO de 1 ano
Mensalidade .. .. 100$
Jóia .. .. 20$
CURSO de 2 ou 3 anos
Mensalidade .. .. 60$
Jóia .. .. 20$

Educação e Cultura

DIARIO ESCOLAR

Movimento Universit rio

Chega ao Brasil um técnico norte-americano em assuntos de administração pública e educação

E' esperado no Rio, amanhã, às 3,45 horas, pelo avião da Panair, o dr. John C. Patterson, chefe da Divisão de Relações Educacionais Interamericanas do "Office of Education" da "Federal Security Agency" dos Estados Unidos da América.

O dr. Patterson, que vem a convite do governo brasileiro, foi diretor da "School of Public Affairs" da American University, Washington, D. C., na qual leciona Historia Latino-Americana. Nessa Faculdade têm estudado muitos dos funcionarios enviados pelo DASP em viagem de especialização e aperfeiçoamento e a eles prestou e presta o dr. Patterson uma assistencia continua e dedicada.

E' ele, pois, pessoa afeita ao intercambio cultural do continente e ao trato com brasileiros.

O dr. Patterson estenderá sua viagem a São Paulo e Minas Gerais e, aqui e lá, visitará estabelecimentos de todos os graus de ensino, bem como repartições federais e estaduais que agem no campo educacional. Está tambem interessado o dr. Patterson em entrar em contacto com outras pessoas e instituições que trabalhem pelo desenvolvimento cultural do país e pela Administração Pública em geral.

O dr. Patterson demorar-se-á no país cerca de 6 semanas, tendo o DASP, considerando a estada desse eminente professor e funcionario norte-americano entre nós como parte de suas atividades no setor de aperfeiçoamento, providenciado para que seja ele assistido e acompanhado, durante todo aquele período, por funcionarios do mesmo Departamento.

Serviço de Educação Cívica

Programa de Educação Cívica a ser irradiado hoje, às 10 e às 15 horas, por intermedio da P R D-5 — Radio Difusora da Prefeitura do Distrito Federal:

I — Acontecimento do dia: João Alfredo apresenta à Câmara uma proposta para a extinção da escravidão, em 1888.

II — Educação moral: As qualidades de Caxias.

III — O Brasil no canto de seus poetas: "Caxias", de Domingos Magarinos.

IV — Objetivos e realizações do Estado Nacional: Caxias e o Exército.

V — Nota biográfica do Duque de Caxias, patrono do C. C. D. do 3.º Distrito Educacional.

Concurso de Diplomata
AS AULAS TIVERAM INICIO A 4 DE MAIO NO
Curso Victor Silva
R. ASSEMBLÉIA, 14 - 1.º E 2.º ANDARES — TEL.: 42-3463
Sob a direção do Dr. Victor C. da Silva (Prof. do Pedro II) — ótimos resultados nos concursos anteriores. Curso completo ou materias avulsas.

Escola Nacional de Engenharia

CHAMADOS À SECÇÃO DE EXPEDIENTE: — Helena Mayerhofer, Abilio Correia do Carmo Junior, Adalberto de Sabóia Pita Pinheiro, Nivaldo Prado Fontes, Alvaro Paulo de Cantanheda, Fabio Torres de Oliveira, Francisco Kauffman, Geraldo Ribeiro do Vale, Luiz Miranda Horta Junior, Luiz Filipe Silva de Araujo, Abilio Rodrigues do Carmo Junior, Luiz de Andrade Cunha, Cesar Ferreira Alves, Carlos Pires de Sá, Constantino Lacerda, Heitor Lisboa de Araujo Costa, Kalil Rubez Primo, Nelson Ribeiro Porto, João Antonio Pires Neto, Solon Vivaqua, Rubim Isac Benchimol, Zilmar Soares Montaury, Adolfo Almeida de Aguiar, Claudio Lourenço Gomes, Jorge Pires da Veiga, Alberto de Lacerda Werneck, Aldo Cerva Junior, Antonio Francisco Ferreira, Antonio Martins dos Santos Bastos Filho, Armando Begossi, Artur Getulio Veiga, Bayard Demaria Boiteux, Dalmir Muller de Campos, Dario Antonio de Freitas Castro, Edgar Kremer Luz, Eduardo da Câmara Ortegal Barbosa, Gustavo Antonio de Barros Garnier, Helda Guilhebel da Costa, Helio Ferreira Machado, Homero de Almeida, Ione Barcelos, Jaderico Pires Ferreira Machado, Jaime Bloch, Jaime Bueno Brandão, João Batista Veronesi, José Gonçalves de Azevedo, José Miguel Monteiro Soares, Ludovic Coloman Gheorghe Szeneszi, Luiz Antonio Garcia de Sousa, Luiz Fernando Bocaiuva Cunha, Mario Loureiro de Morais, Mauricio Solano Carneiro da Cunha, Mario Ferreira Dias, Orlando de Faria Carvalho, Otto Pfafstetter, Paulo Gentille de Carvalho Melo, Paulo Gomes de Paula Leite, Reginaldo Mendes Linhares, Valdemiro de Oliveira Lima, Walter Perwerth, Valtercio Caldas, Willey Medeiros de Vasconcelos e José Gonçalves de Araujo Pinheiro.

Pagamento de bolsa escolar a um estudante boliviano

O diretor da Despesa Pública enviou oficio ao delegado fiscal em São Paulo, concedendo o crédito de 9:600$000, para ser entregue, a titulo de auxilio, ao diretor da Escola Politécnica da Universidade de São Paulo, afim de atender, no corrente ano, ao pagamento da bolsa escolar concedida ao estudante boliviano Hugo Solares Zamora, matriculado na referida Escola.

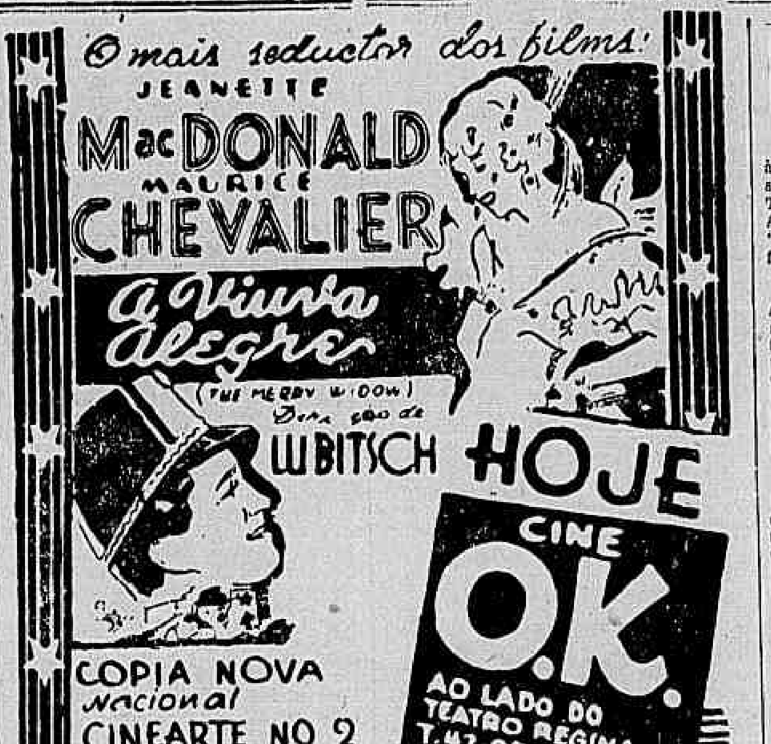

DERMOFLORA
Sabonete antisséptico, preparado exclusivamente com plantas medicinais. Indicado nas irritações da pele, conichões, frieiras, eczemas, etc. — Produto da FLORA MEDICINAL — Fórmula do Dr. MONTEIRO DA SILVA
Licenciado pelo Departamento Nacional de Saude Pública
J. MONTEIRO DA SILVA & CIA.
Rua de S. Pedro 38 — Rio de Janeiro
A VENDA EM TODAS AS FARMACIAS E DROGARIAS

CURSO VICTOR SILVA
Ginasial para adultos (maiores de 19 anos)
Art. 91 (de acordo com a nova reforma)
Diretor: DR. VICTOR CARLOS DA SILVA (Prof. do Pedro II)
Aulas pela manhã, à tarde e à noite, com professores do Colegio Pedro II. As aulas estão funcionando com toda regularidade.
CURSO DE 2 OU 3 ANOS
Mensalidade .. .. 60$
Jóia .. .. 20$
CURSO INTENSIVO DE 1 ANO
Mensalidade .. .. 100$
Jóia .. .. 20$
R. DA ASSEMBLÉIA, 14 - 1.º e 2.º Andares
Telefone: 42-3463

Conferencias

SR. CASTAÑO FERREIRA — Hoje, às 20,30 horas, em prosseguimento da serie que vem realizando na Sociedade Teosófica Brasileira, à rua Buenos Aires, 81, 1.º andar, sobre o tema "O ciclo neo-platônico". Entrada franca.

*

SR. ROBERT LEE ESKRIDGE — Amanhã, às 17,30, no Instituto Brasil - Estados Unidos, à av. [illegible] 00 - 7.º em prosseguimento do programa de conferencias deste [illegible] O conferencista, que é professor da Universidade de Hawaii, dissertará sobre o tema "Arte aplicada à Industria", com projeções coloridas. Entrada franca.

*

JUIZ NELSON HUNGRIA — Amanhã, às 20,30, no Instituto dos Advogados Fluminenses, iniciando a serie promovida pelo Instituto. O conferencista dissertará sobre o tema: "O Código Penal Brasileiro e as novas teorias criminológicas".

*

PROF. J. LUCIANO LOPES — Sábado, às 20 horas, no santuario da Igreja Batista de Osvaldo Cruz, à rua Átila da Silveira, 15, em prosseguimento da serie que realizará este [illegible] sobre o tema: "Cristo e a estética da vida".

*

PROF. SANTIAGO DANTAS — [illegible] dia 14, na Casa de Rui Barbosa, sobre o tema: "Rui Barbosa e o Código Civil".

Admissão
As escolas Naval, Militar, Aeronáutica, Preparatoria de Cadetes e Marinha Mercante. Acham-se abertas as matriculas das referidas turmas. As aulas tiveram inicio a 4 do corrente. Direção técnica de oficiais da Marinha
Curso Victor Silva
Rua Assembléia, 14 - 1.º e 2.º andares. Exp.: 8 às 21,30 h.

Admissão
Ao Pedro II, Instituto de Educação, Colegio Militar e Escolas Técnicas Profissionais.
Prof. Waldemar de Carvalho
Avenida Marechal Floriano n. 13 — 1.º and. F: 43-8113
Mais de 700 alunos matriculados nesses estabelecimentos de ensino. Nos exames deste ano 80 % de aprovações. Exp. 8 às 12 e 14 às 21.

Art. 100
(MAIORES DE 18 ANOS)
— 3a, 4a, e 5a. series —
Aulas dadas de manhã, à tarde e à noite, por professores do Colegio Pedr. II no
Curso Rio Branco
Avenida Rio Branco, 90 - 2.º andar. Tel.: 43-9510.
Sob a orientação dos professores Comandante De Lamare São Paulo, catedrático da Escola Naval, e Dr. Cecil Thiré, catedrático do Colegio Pedro II.

DENTISTA
Dr. Heitor Correia — Especialista em trabalhos a ouro e dentes artificiais - Rua Ramalho Ortigão, [illegible] — Entrada pela rua 7 de Setembro, 155 — Preços módicos.

Exposições

"EXCURSÕES JOSE DEL VECCHIO". — Estão marcadas, para o corrente mês, as seguintes excursões promovidas por esta entidade da Sociedade Brasileira de Belas Artes:

Dia 10 — Quinta da Boa Vista; dias 17 e 24, rua Padre Miguelino, e dia 31, Parque da Cidade.

"PAISAGEM CARIOCA" — Encerra-se amanhã, às 22 horas, na Associação Cristã de Moços, promovida pela Sociedade Brasileira de Belas Artes.

"SALÃO DE MAIO" — Inaugura-se amanhã, no Museu N. de Belas Artes, sob os auspicios da Associação Brasileira dos Artistas Brasileiros.

PRIMEIRA EXPOSIÇÃO DE EX LIBRIS. — Inaugurar-se-á no próximo dia 9, no Museu N. de Belas Artes.

GALERIA BERNARDELLI — Deverá inaugurar-se na segunda quinzena do mês corrente no Museu N. de Belas Artes.

BATISTA DA COSTA — Paisagens - Está funcionando no Museu N. de Belas Artes.

"SALÃO DE OUTONO DE 194[illegible]" — Deverá inaugurar-se, no dia [illegible] do corrente, às 17 horas, na Associação Cristã de Moços, sob os auspicios da S. B. B. A.

JOSE MARIA DE ALMEIDA — Inauguração no proximo dia [illegible], no salão nobre do Palace Hotel, sob o patrocinio da S. B. B. A.

IOLANDA BASTOS. — Inaugurar-se-á, no dia 30 do corrente, às 17 horas, na Associação Cristã de Moços, patrocinada pela S. B. B. A.

T. PEREZ RUBIO. — Continuará funcionando, até o dia 11 do corrente, no Museu N. de Belas Artes.

OS PROGRAMAS PARA HOJE

TEATROS

- MUNICIPAL - Original Ballet Russe. Às 17 horas.
- GINASTICO — 42-4390. "Comedia Brasileira. - Às 20,30 hs. - "O homem que não soube amar".
- SERRADOR - 42-6442. Cia. Procopio Ferreira. - Às 16, 20 e 22 hs. - "O V da Vitoria".
- RECREIO - 22-8154. Cia. Valter Pinto. - Às 20 e 22 hs. - "Fora do Eixo".
- RIVAL - 22-2721. Cia. Jaime Costa. - Às 16, 20 e 22 hs. - "Familia Lero-Lero".
- REGINA - 42-1839. Cia. Joracl Camargo. - Às 16, 20 e 22 hs. - "Deus lhe pague".
- CARLOS GOMES - 23-7581. Cia. Vicente Celestino. - Às 20 e 22 hs. - "Matei !".
- JOÃO CAETANO - 43-4276. Cia. Araci Cortes. - Às 20 e 22 hs. - "Às armas !".

CINEMAS

CINELANDIA

- CAPITOLIO - 22-6788. "Quem Matou Vicky ?" (I. até 10 anos).
- COLONIAL - 42-8512. "Pérfida" (I. até 14 anos) e "A Senda dos Renegados" (I. até 10 anos).
- GLORIA - 22-9146. "Documentarios", "Variedades", "Desenhos" e "Atualidades".
- IMPERIO - 22-9348. "A Linda Impostora" e "Aguia Branca" (6.º e 7.º eps.).
- METRO - 22-6490. "Flores do Pó".
- ODEON - 22-1508. "Confissões de Um Espião Nazista".
- O. K. - 42-9525. "A Viuva Alegre".
- PALACIO - 22-0838. (Fechado para remodelação total).
- PLAZA - 22-1097. "E as Luzes Brilharão Outra Vez".
- PATHÉ - 22-8795. "Inferno Para Homens" (I. até 14 anos).
- REX - 22-6327. "A Porta de Ouro".

CENTRO

- CENTENARIO - 43-8543. "Balalaika".
- CINEAC-TRIANON - "Documentarios", "Variedades", "Desenhos" e "Atualidades".
- D. PEDRO - 43-6154. "Ouro do Céu" e "Ordinario Marche".
- FLORIANO - 43-9074. "Aloma".
- GUARANI - 22-0435. "Aves Sem Ninho" e "O Homem Que Se Perdeu".
- IDEAL - 42-1218. "Um Rosto de Mulher".
- IRIS - 420763. "A Tia de Carlito" e "Dinamite e Jogadores" (I. até 10 anos).
- LAPA - 22-2643. "Paixão Fatal" e "Justiça às Avessas" (I. até 14 anos).
- METROPOLE - 22-8280. "Três Marinheiros na Chuva" e "Testemunha Oculta".
- MEM DE SA - 42-2032. "Sangue e Areia" (I. até 10 anos).
- MODERNO - 22-7979. "Lobo Entre Lobos" (I. até 10 anos) e "Torpedo Sem Rumo".
- ÓPERA - 22-5403. "Ao Compasso do Amor".
- OLIMPIA - 42-4983. "Paixão Criminosa" (I. até 14 anos) e "Ladrões de Terras" (I. até 10).
- PARISIENSE - 22-0123. "Os Homens de Minha Vida" e "Amazona Apaixonada".
- POPULAR - 43-1654. "Dansarina Russa", "Bulldog Drummond na Escocia" e "Três Mascaras".
- PRIMOR - 43-6681. "O Homem Que Vendeu a Alma" (I. até 10).
- RIO BRANCO - 43-1639. "Noiva Por Um Dia" e "Motim no Ártico" (I. até 10 anos).
- SÃO JOSÉ - 42-0592. "Ultimo Refugio" (I. até 14 anos).

BAIRROS

- ALFA - 29-8215. "A Tragedia do Circo" (I. até 14 anos) e "Detetive Apaixonado" (I. até 10 anos).
- AMERICA - 48-4519. "Um Rosto de Mulher" (I. até 14 anos).
- AVENIDA - 48-1667. "O Marido da Solteira".
- AMERICANO - 47-2803. "Sangue e Areia" (I. até 14 anos).
- APOLO - 48-4693. "Uma Mensagem de Reuter" e "A Volta de Daniel Boone" (I. até 10 anos).
- ASTORIA - "Es na Luzes Brilharão Outra Vez".
- BANDEIRA - 28-7575. "Balas e Beijos" (I. até 10 anos) e "Camaradas" (I. até 18 anos).
- BEIJA-FLOR - 29-8174. "A Formosa Bandida" (I. até 10 anos) e "A Grande Jornada".
- CARIOCA - 28-8178. "Quem Matou Vicky" (I. até 10 anos).
- CATUMBI - 22-3681. "Capitão Blood" (I. até 10 anos) e "O Velho Conselheiro".
- COLISEU - 29-8753. "Suspeita" e "Justiça" (I. até 10 anos).
- EDISON - 29-4449. "Sangue e Areia" (I. até 14 anos).
- ESTACIO DE SA - 43-0817. - "Cupido Perigoso" e "A Caravana Emboscada".
- FLORESTA - 26-6257. "Alto, Moreno e Simpático" e "Murros e Solfejos".
- FLUMINENSE - "Serenata Prateada" e "Coragem e Castigo".
- GRAJAÚ - 38-1311. "Vidas Sem Rumo" (I. até 14 anos) e "A Grande Jornada".
- GUANABARA - 26-9330. "Não Sei Quem Sou" e "Cavaleiro de Durango" (I. até 10 anos).
- HADDOCK LOBO - 48-9610. "O Homem Que Vendeu a Alma" (I. até 10 anos).
- IPANEMA - 47-3806. "Folia no Gelo".
- JOVIAL - 29-0652. "Esposa e Amante" (I. até 18 anos) e "O Encontro Fatal" (I. até 10 anos).
- MADUREIRA - 29-8733. "Bucha Para Canhão" e "No Velho Missouri".
- MARACANÃ - 48-1910. "Uma Noite em Lisboa".
- MODELO - 29-1578. "Na Zona do Perigo" (I. até 10 anos) e "Alta Espionagem".
- MASCOTE - 29-0411. "Os Homens de Minha Vida" e "Uma Voz Nas Trevas" (I. até 10 anos).
- MEIER - 29-1222. "Sob o Luar de Miami" e "Ladrões de Terras" (I. até 10 anos).
- METRO-COPACABANA - 47-2720 "Os Irmãos Marx no Circo".
- METRO - TIJUCA - 48-9970. "A Loja da Esquina".
- NACIONAL - 26-6072. "Zona Tórrida" e "Quero Casar-me Contigo".
- OLINDA - 48-1032. "E As Luzes Brilharão Outra Vez".
- ORIENTE - 30-1131. "Aventuras de Red Rider" (Serie).
- PALACIO VITORIA - 48-1971. "Sob o Luar de Miami" e "O Cow-Boy e a Granfina".
- PARAISO - 30-1060. "Jim das Selvas" (Serie).
- PENHA - 30-1121. "O Principe e o Mendigo" e "Guerra no Ar" (Serie).
- PIEDADE - 29-6532. "A Mulher Que Eu Quero".
- PIRAJÁ - 47-2668. "Ninotchka".
- POLITEAMA - 25-1143. "Um Yankee na RAF" e "O Encontro Fatal" (I. até 10 anos).
- PARA TODOS - 29-5191. "Quatro Mães" e "Ferradura Fatal".
- QUINTINO - 29-6330. "Balalaika".
- RAMOS - 30-1094. "O Morro dos Maus Espiritos" e "Cachorro Lobo" (Serie).
- REAL - 29-3467. "Branca de Neve e os 7 Anões" e "O Santo no Balneario" (I. até 10 anos).
- RITZ - 47-1202. "... E as Luzes Brilharam Outra Vez".
- ROSARIO - 30-1889. "Guerra no Ar" (Serie).
- SÃO LUIZ - 25-7459. "Quem Matou Vicky" (I. até 10 anos).
- STA. CECILIA - 30-1823. "Quero Casar-me Contigo" e "Cachorro Lobo" (Serie).
- SÃO CRISTOVÃO - 28-4925. "A Rainha da Pista" e "Pobres Milionarios".
- TIJUCA - 48-4518. "Harakiri" (I. até 10 anos) e "Aconteceu Durante o Baile".
- VAZ LOBO - 29-9198. "Aventuras Nas Selvas", "Luta de Gigantes" e "A Volta da Aranha Negra".
- VELO - 48-1381. "Bucha Para Canhão" e "Legendas do Vale da Morte".
- VARIETÉ - 27-6531. "Amazona Apaixonada" e "Piratas a Bordo" (I. até 10 anos).
- VILA ISABEL - 30-1310. "Balas e Beijos" (I. até 10 anos) e "Aconteceu Durante o Baile".

(Segue na última coluna)

Os programas para hoje

BENTO RIBEIRO

- BENTO RIBEIRO - M. 881. "O Único Pecado" e "Os Anjos Acertam o Passo".

NILÓPOLIS

- NILÓPOLIS - "Aventuras de Red Rider" (Serie).

NITERÓI

- EDEN - "Aloma" e "Novas Aventuras de Tarzan" (I. até 10 anos).
- IMPERIAL - "Uma Loura com Açúcar" e "Dinamite e Jogadores" (I. até 10 anos).
- ODEOS - "Ninotchka".

PETRÓPOLIS

- CAPITOLIO - "Mulheres Esquecidas" (I. até 18 anos) e "Cavaleiro de Durango" (I. até 10 anos).
- GLORIA - "Vidas Sem Rumo" (I. até 14 anos) e "Nada a Declarar" (I. até 18 anos).

Aventuras de Rita Sapeca

Por Paul Robinson

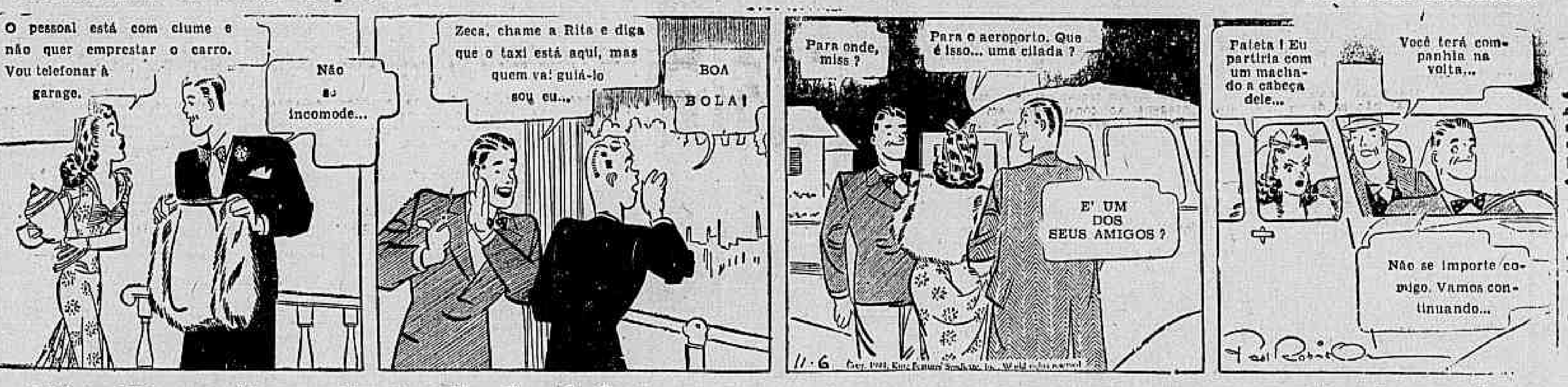
O pessoal está com clume e não quer emprestar o carro. Vou telefonar à garage.
Não se incomode...
Zeca, chame a Rita e diga que o taxi está aqui, mas quem vai guiá-lo sou eu...
BOA BOLA!
Para onde, miss ?
Para o aeroporto. Que é isso... uma cilada ?
E' UM DOS SEUS AMIGOS ?
Pateta ! Eu partiria com um machado a cabeça dele...
Você terá companhia na volta...
Não se importe comigo. Vamos continuando...
Paul Robinson
11-6
Continua Amanhã

Chico Viramundo — *Na Patrulha Guarda-Costas*

Faça do DIARIO DE NOTICIAS o seu jornal

Por Lyman Young

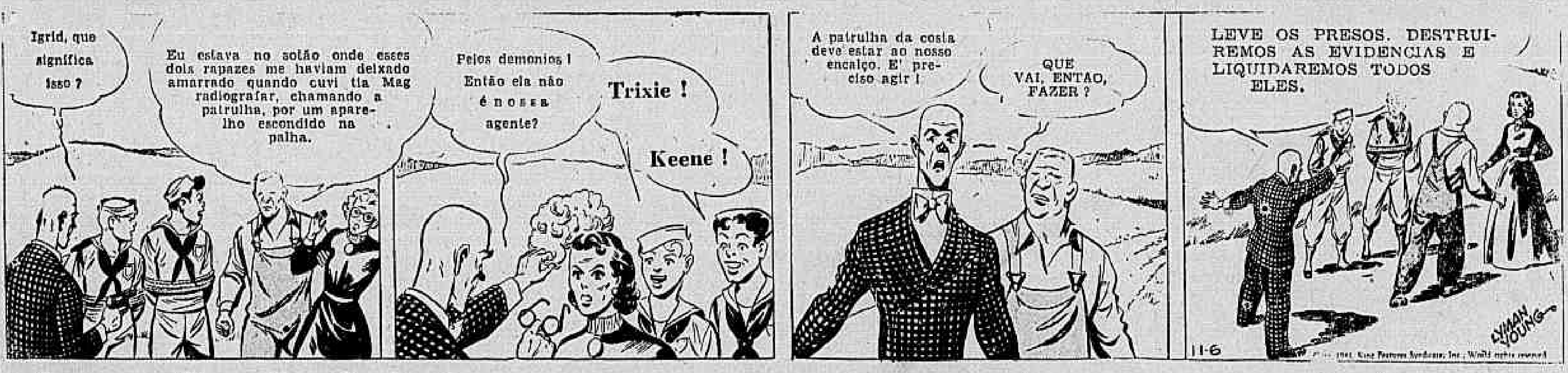
Igrid, que significa isso ?
Eu estava no sotão onde esses dois rapazes me haviam deixado amarrado quando ouvi tia Mag radiografar, chamando a patrulha, por um aparelho escondido na palha.
Pelos demonios ! Então ela não é nossa agente?
Trixie !
Keene !
A patrulha da costa deve estar ao nosso encalço. E' preciso agir !
QUE VAI, ENTÃO, FAZER ?
LEVE OS PRESOS. DESTRUIREMOS AS EVIDENCIAS E LIQUIDAREMOS TODOS ELES.
LYMAN YOUNG
11-6
Continua Amanhã

Pequenas Tragedias Conjugais

Por Jimmy Murphy

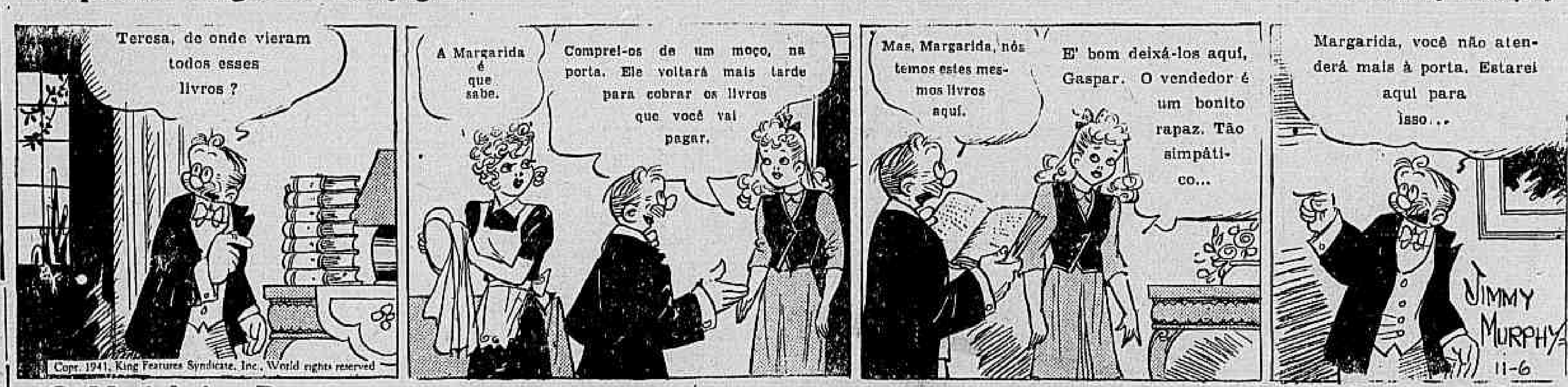
Teresa, de onde vieram todos esses livros ?
A Margarida é que sabe.
Comprei-os de um moço, na porta. Ele voltará mais tarde para cobrar os livros que você vai pagar.
Mas, Margarida, nós temos estes mesmos livros aqui.
E' bom deixá-los aqui, Gaspar. O vendedor é um bonito rapaz. Tão simpático...
Margarida, você não atenderá mais à porta. Estarei aqui para isso...
JIMMY MURPHY
11-6
Continua Amanhã

Copr. 1941, King Features Syndicate, Inc., World rights reserved

O Marinheiro Popeye

O DIARIO DE NOTICIAS é um jornal para as elites de todas as classes sociais

Por E. C. Segar

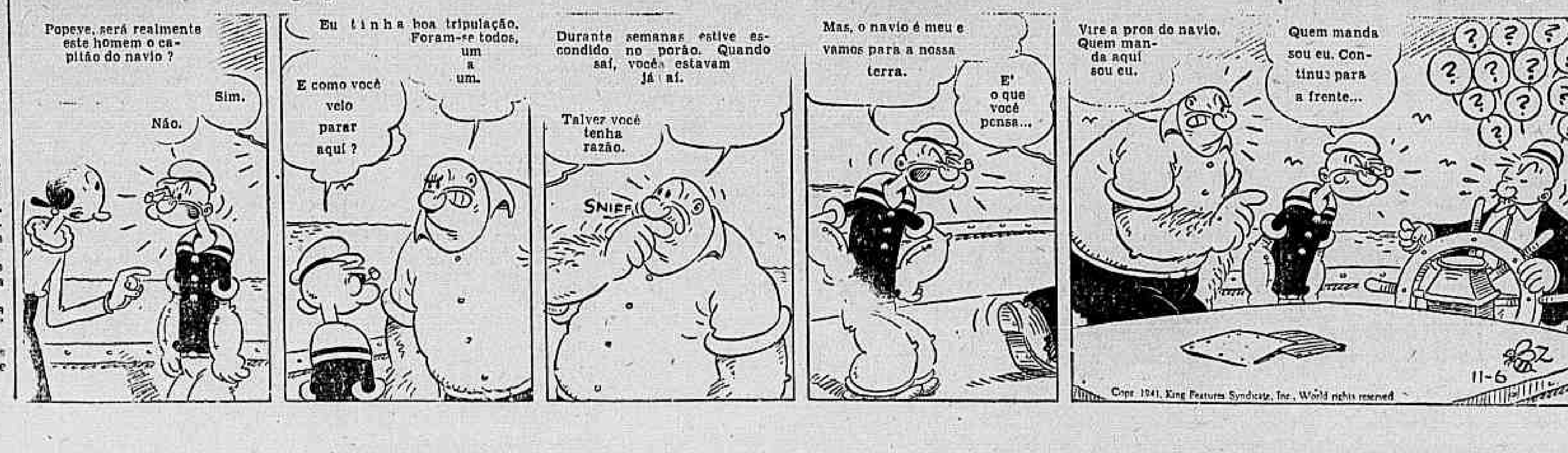
Popeye, será realmente este homem o capitão do navio ?
Sim.
Não.
Eu tinha boa tripulação. Foram-se todos, um a um.
E como você veio parar aqui ?
Durante semanas estive escondido no porão. Quando saí, vocês estavam já aí.
Talvez você tenha razão.
SNIFF
Mas, o navio é meu e vamos para a nossa terra.
E' o que você pensa...
Vire a proa do navio. Quem manda aqui sou eu.
Quem manda sou eu. Continue para a frente...
11-6
Continua Amanhã

Copr. 1941, King Features Syndicate, Inc., World rights reserved

Diario de Noticias

SEGUNDA SECÇÃO

Quinta-feira, 7 de maio de 1942

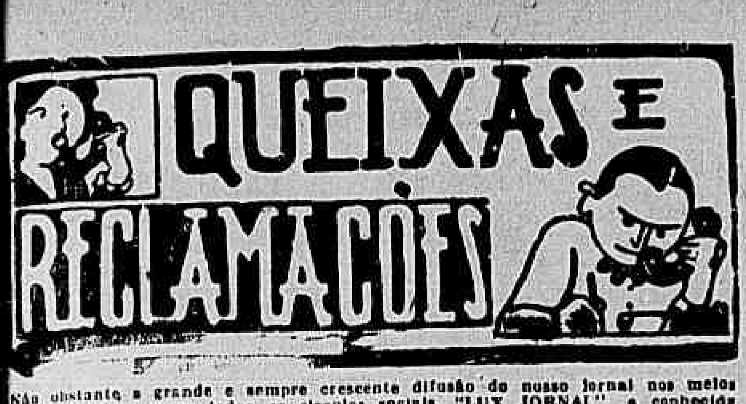

Não obstante a grande e sempre crescente difusão do nosso jornal nos meios administrativos e em todos os circulos sociais, "LUX JORNAL", a conhecida e modelar organização de recortes de jornais, encaminha diariamente as queixas e reclamações que aqui aparecem às autoridades ou instituições às quais são elas dirigidas pelo público.

Com a Central do Brasil

13.432 **AS CONSIGNAÇÕES** — Pedem-nos a publicação do seguinte: "Varios funcionarios dessa Estrada, vêm solicitar ao sr. major Napoleão de Alencastro, o obsequio de mandar entregar à Caixa Econômica as suas consignações descontadas todos os meses em folha de pagamento. O recolhimento dessas consignações está com o atraso de 5 meses, o que não se justifica, podendo isto prejudicar, injustamente, as nossas transações com aquele estabelecimento de crédito. Não desejando experimentar e acumular outros sofrimentos, com a possivel sustação das nossas transações com a referida Caixa, apelamos para o sr. major Napoleão de Alencastro Guimarães no sentido de providenciar a respeito, o que muito agradecemos".

Com a Leopoldina Railway

13.433 **PERCEVEJOS** — Reclamam os passageiros da Leopoldina Railway que, alem do vexame da superlotação permanente dos carros dessa estrada, estão sujeitos às impiedosas ferroadas dos percevejos que pululam nos bancos e poltronas dos vagões.

Com a Caixa de A. P. da Rede Mineira de Viação

13.434 **HA SEIS LONGOS MESES** — Recebemos a seguinte queixa: "Em decreto-lei n.º 3.760, de 28 de outubro de 1941, o presidente da República, reparando uma clamorosa injustiça, determinou a equiparação dos proventos das aposentadorias das Caixas de Aposentadoria e Pensões aos "assegurados aos demais funcionarios, de acordo com a legislação que vigorar".

O art. 6.º, desse decreto-lei dispõe que — "As Caixas de Aposentadoria e Pensões remeterão à Diretoria da Despesa Pública, dentro do prazo de sessenta dias, a partir da vigencia deste decreto-lei, os processos de aposentadorias dos atuais funcionarios inativos para o fim do disposto no parágrafo 2.º, do artigo 2.º, deste decreto-lei", (O parágrafo 2.º, do art. 2.º manda que se inicie "imediatamente o respectivo pagamento", etc.).

Não obstante essas disposições taxativas do referido decreto-lei, os aposentados da Caixa de Aposentadoria e Pensões da Rede Mineira de Viação, beneficiados, isto é, os que foram contribuintes do Montepio Federal, como o reclamante, até esta data, seis meses decorridos, estão aguardando o pronunciamento da Despesa Pública, segundo informa a Administração da Caixa da Rede Mineira de Viação".

Com a Limpeza Urbana

13.435 **NEVOEIRO DE PÓ** — Queixam-se os moradores da rua Uruguai de que a grande quantidade de pó que cobre aquela via pública levanta-se em denso e insuportavel nevoeiro de poeira, consistindo um verdadeiro suplicio a passagem de qualquer veiculo naquela rua. Pedem providencias à Limpeza Urbana no sentido de mandar um carro-pipa afim de realizar uma lavagem ali.

Com o Departamento de Alimentação

13.436 **QUILO DE 860 GRS.** — Reclamam: "Tendo mandado adquirir meio quilo de pão na Padaria Jockey Clube, sita à rua Ana Neri, esquina de Licinio Cardoso, com surpresa verifiquei que o peso do referido pão acusava uma falta de 70 grs. Tendo mandado voltar para que completasse o peso, a resposta foi: Se quisesse era aquele mesmo ou o dinheiro. E' lógico que aceitei este último, indo adquirir o produto noutra casa. Como vê V. S., apesar da fiscalização, o consumidor ainda é bem explorado. Paga-se caro e roubado".

Com o Instituto de Beleza Salin

13.437 **NÃO SABEM FAZER MELHOR** — Escrevem-nos: "Há poucos dias fui fazer uma ondulação permanente no "Instituto de Beleza Salin", à Praça Tiradentes n.º 33, 1º andar. Atendida pelo seu proprietario, expliquei-lhe o motivo da minha ida ao seu estabelecimento, pedindo-lhe que examinasse o meu cabelo, afim de ver se se prestava a ondulação; e que, como profissional, informasse se a mesma ficaria perfeita e permanente. Disse-lhe que se meu cabelo não prestasse a esse trabalho, o seu exame seria remunerado.

Depois de expor umas tantas "razões técnicas", garantiu fazer serviço perfeito e duradouro, cobrando-me mais caro, sob a alegação de ser um trabalho de primeira. O resultado, no entanto, foi o peor possivel: o cabelo não ficou nem liso, nem ondulado ou crespo.

Voltei no dia imediato ao referido estabelecimento, para a devida reclamação, tendo sido atendida por um irmão do sr. Salin, o qual, depois de tentar convencer-me por todas as formas, o que aliás não conseguiu, foi franco em dizer que naquele Salão não sabiam fazer melhor trabalho e assim nada mais me poderia fazer.

Não tendo para quem apelar, recorro a este meio, pois sendo esta justa reclamação publicada, as autoridades competentes tomarão as providencias da sua alçada, servindo tambem como um aviso às incautas, para que se livrem de um salão dessa natureza".

Com a Policia Municipal

13.438 **AUXILIO MAIS UTIL** — Escrevem-nos: "Sei perfeitamente que o delegado do 23.º Distrito, assim como todos os seus auxiliares, destacando-se o detetive Baía, têm envidado todos os esforços possiveis para o sossego dos moradores da sua jurisdição, especialmente em Bento Ribeiro, estação bastante populosa. Acontece, porem, que, por muito boa vontade que os mesmos tenham, não podem de maneira alguma, fazer um policiamento perfeito, pois o número de policiais naquela delegacia é insuficiente para o bairro. Durante a noite existe a Guarda Municipal que poderia auxiliar muito, porem só são destacados para a estação de Bento Ribeiro 2 ou 3 guardas, limitando-se os mesmos a rondar a maior parte do tempo justamente onde o movimento é menor, isto é, junto à estação, quando, a meu ver, deviam rondar os lugares mais afastados dela. Ainda no dia 25 de abril, como de costume, estive no bar de propriedade de um meu amigo, o sr. Flausino de Almeida, situado à rua Gita, 77, a uns dez minutos da estação, o qual me declarou que, na noite de 24, tinha sido roubado e que os ladrões, alem de cento e poucos mil réis, tinham levado 6 litros de vinho quinado e grande quantidade de cigarros de varias marcas. Por certo os amigos do alheio tiveram de fazer um ou mais embrulhos, e por sinal bastante grandes. Se houvesse uma ronda noturna nas ruas mais afastadas da estação, tal não se daria e é para isso que peço providencias".

Dr. Nelson Cotrim
From the University of Michigan.
Internal deseases HEART.
155-7th floor rooms, 713-714 Nilo Peçanha Av., Tel.: 42 8413
Res.: 25-1337.

DIA DO SAMBISTA DESCONHECIDO

Ricardo PINTO

Depois das festanças comemorativas do chamado "Dia do Compositor", invariavelmente glorificação simbólica do falecido Noel Rosa, que foi compositor mesmo, aliás, a gente fica com direito de reclamar homenagens semelhantes para o sambista desconhecido, esse autor anônimo de tantos sucessos da música de batucada. Com o progresso vertiginoso da radiodifusão e a multiplicação simultanea das empresas que gravam discos, a cuica industrializou-se, é sabido. Passou a ser negocio, e negocio rendoso, até, a fabricação de sambinhas. Depressa, todavia, as exigencias do consumo ultrapassaram a capacidade de produção dos fabricantes identificados, aqueles rapazes de calças pelos sovacos e sapatos de salto de carrapeta, frequentadores habituais de certos cafés. E começou, então, o recurso à inspiração alheia, que se subdividiu assim: plagios descarados e descaradissimas compras de trabalhos originais. Contra os plagiarios, não tardou a surgir repressão eficaz, sob a forma de severa fiscalização do registro autoral; mas, contra os compradores sem escrúpulos, não existe, ainda hoje, repressão nenhuma. Nem existirá nunca, talvez, pela cumplicidade passiva dos vendedores. Ninguem ignora, creio eu, que muitos desses sambinhas desaparafusados e remexidos, cantarolados, cá em baixo, nasceram no morro, à luz propicia dos lampeões de querosene. Uma noite, atormentado pela saudade da sua "nega", que fugiu com o Bepino, "soldadôre" ambulante, Tião afina a beiçola e desanda a assobiar os compassos sentimentais que o coração lhe sugere. A "letra" vai brotando mentalmente, à proporção que os compassos se definem melhor. E, por fim, quase pronto, já, entra em cena a caixa de fósforos, que fornece o saculejado necessario. No dia seguinte, satisfeito com a propria obra, o homem desce à cidade e procura o Pixinguinha, que conhece música a fundo. E diz: "Queria que o senhor escrevesse um sambinha que compús". Entram, os dois, para os fundos de qualquer café das adjacencias, Pixinguinha pede ao "garçon" um pedaço de papel, ainda que de embrulho, serve, e ordena: "Assobia lá". E, enquanto o outro assobia, as notas vão sendo rabiscadas a lapis, com agilidade incrivel. De repente, o músico de verdade para, hesitando, e aconselha: "Vamos botar isso em dó maior". Outras vezes, arrepiado com uma variação inadequada, corrige: "Não está boa. Que tal, lá, lá, lá, lá? Fica melhor". Em dez minutos, no máximo, o sambinha está "escrito". Agora resta, porem, o principal, que é conseguir um intérprete de cartaz para cantá-lo. Os intérpretes de cartaz têm os seus compositores preferidos. Acontece outro tanto com as empresas que gravam discos. De sorte que o nosso humilde Tião, sem cantor, nem gravação, fica com o sambinha no bolso, ensebando-se. E, numa hora de mais imperativos protestos estomacais, vendê-lo-á, é claro, por quaisquer cinquenta magros mil réis, a algum compositor titular. Em resumo, é este, mais ou menos, o drama do sambista desconhecido, criaturas cujo nome jamais figura no meio das rodelas pretas de ebonite, nem é pronunciado, nunca, pelos locutores das radiodifusoras. Dotado, embora, de "bossa" suficiente para brilhar, a sua condição pessoal representa uma barreira que poucos transpõem. Os cantores vitoriosos o evitam, os chefes de orquestras regionais o enxotam e, nos escritorios comerciais dos editores, não é admitido. E' um despresado, que luta, debalde, para aparecer. Luta desigual, porque lhe faltam os elementos indispensaveis para enfrentar a concorrencia, a saber: as calças pelos sovacos e os sapatos de salto de carrapeta, sem os quais não poderá frequentar tambem certos cafés. As calças que usa, são de corte proletario; sapatos, nem sempre tem. De resto, nem nome familiar possue, não raro. E' Sebastião, apenas, ou só Manuel. Manuel de quê, ó moreno? "Não sei, não sinhô. Minha mãe, qui eu me alembro, se chamava Minervina". Filho de uma Minervina qualquer, ou de qualquer Maria, é, porem, de nitida vocação musical e dono de espontanea facilidade de expressão. Os sambinhas que compõem, assobiando, trazem a marca da sinceridade. São realmente seus, de origem. Mais tarde é que passam a pertencer a outrem, vendidos miseravelmente...

PLEITEIA-SE UM NOVO TABELAMENTO DOS GÊNEROS ALIMENTICIOS

Os sindicatos de atacadistas e varejistas vão apresentar um memorial, a respeito, à Comissão de Tabelamento — O presidente desta concordou, em principio, com as sugestões do Sindicato do Comercio Atacadista de Gêneros Alimenticios — Cogita-se do barateamento de alguns artigos, exclusão de outros e elevação dos considerados especiais ou de luxo — Falam ao "Diario de Noticias" varios representantes daquelas associações de classe

O Sindicato do Comercio Atacadista de Gêneros Alimenticios, em reunião realizada sábado último, resolveu pleitear um novo tabelamento, sob a alegação de que os preços vigentes foram fixados há cinco meses, não podendo mais, assim, corresponder satisfatoriamente aos interesses do público consumidor.

Sobre o assunto a reportagem do DIARIO DE NOTICIAS ouviu os srs. José Cândido Francisco Moreira, presidente do referido Sindicato; Alfredo Guimarães, diretor da Sociedade Comercial de Alimentação Ltda. Cereais; Agostinho Ribeiro Meireles, presidente do Sindicato dos Comerciantes Varejistas, e Albino Izidoro da Silva, presidente da Sociedade União Comercial dos Varejistas de Secos e Molhados.

O PRESIDENTE DA COMISSÃO DE TABELAMENTO ACEITOU, EM PRINCIPIO, AS SUGESTÕES

O sr. José Candido Francisco Moreira, presidente do Sindicato do Comercio Atacadista de Gêneros Alimenticios, declarou-nos:

— "Estive agora mesmo conferenciando, durante mais de uma hora, com o presidente da Comissão de Tabelamento, coronel Jesuino de Albuquerque. Expus-lhe o nosso projeto, demonstrando as vantagens que ele traria não só para o comercio como para o consumidor. Em linhas gerais, as nossas sugestões implicam no seguinte: barateamento de alguns artigos, embora isso cause prejuizos; conservação dos preços atuais de varios artigos, o que exigirá sacrificios naturais na hora presente; e aumento de diversos artigos considerados especiais e que somente serão adquiridos pelos abastados, se lhes aprouver. As sugestões abrangem todos os artigos de primeira necessidade, tais como o arroz, o feijão, as batatas, o milho dos diversos tipos, a manteiga, o oleo comestivel, as massas alimenticias, a banha, o composto, etc. Durante a conferencia que mantive com o coronel Jesuino de Albuquerque, procurei demonstrar-lhe a necessidade de serem excluidas do tabelamento a cebola e a batata argentinas, produtos estrangeiros sujeitos ao pagamento de direitos. Os produtos selecionados, que só interessam aos ricos, por serem considerados de luxo, sujeitos, como estão, ao tabelamento, nem chegam a ser enviados para o Distrito Federal.

Os produtores até desanimam de fazer seleções, pois já sabem, de antemão, que o preço é um só para todas as qualidades. Vejamos o caso do arroz, por exemplo. Com tabela ou sem tabela, o pobre não come arroz amarelão, pois esse produto é de luxo, escolhido, burilado, muito bonito, mas com o mesmo valor nutritivo do japonês ou do agulha. Desse modo, não há vantagem, para o povo, em geral, em tabelar-se o arroz amarelão. Se livrarmos essa qualidade do tabelamento, poderemos, em troca, oferecer maiores vantagens ao consumidor em outros produtos de grande consumo e de primeira necessidade. O lucro que tivéssemos com o pouco movimento da venda do amarelão compensaria o prejuizo do outro lado.

O coronel Jesuino de Albuquerque, aceitou, em principio, as nossas sugestões, por julgá-las interessantes.

Tambem vamos propor que o novo tabelamento seja semanalmente submetido a verificação. Dentro de três ou quatro dias apresentaremos o nosso memorial à Comissão de Tabelamento".

NUNCA HOUVE TANTAS FALENCIAS NO COMERCIO VAREJISTA

Ouvimos, a seguir, o sr Alfredo Guimarães, diretor da Sociedade Comercial de Alimentação Limitada Cereais.

— "Como colaborador do Sindicato do Comercio Atacadista — disse-nos ele — apresentei algumas das sugestões que farão parte do memorial a ser enviado à Comissão de Tabelamento. Na verdade, o tabelamento atual precisa ser modificado, pois no comercio varejista, que agora está atravessando uma crise terrivel, nunca houve tantas falencias. Uma das vantagens que traria a aprovação do nosso memorial é evidente: retirando-se a batata argentina do tabelamento, a nossa produção dessa especialidade aumentaria, sob o incentivo do aumento do preço. Assim como a batata, o arroz de luxo".

OS VAREJISTAS VÃO DISCUTIR O ASSUNTO

O sr. Agostinho Ribeiro Meireles, presidente do Sindicato dos Comerciantes Varejistas de Gêneros Alimenticios, declarou-nos:

— "Eu, pessoalmente, estou de pleno acordo com as sugestões dos atacadistas. Dentro de alguns dias, a diretoria do nosso sindicato vai se reunir para discutir o assunto. Depois, então, enviaremos o nosso memorial ao presidente da Comissão de Tabelamento."

SUGESTÕES DA SOCIEDADE UNIÃO COMERCIAL DOS VAREJISTAS DE SECOS E MOLHADOS

Finalmente, ouvimos o sr. Albino Izidoro da Silva, presidente da Sociedade União Comercial dos Varejistas de Secos e Molhados.

Como lhe perguntássemos quais as sugestões que a Sociedade apresentaria relativamente ao tabelamento de gêneros, o sr. Albino Izidoro da Silva respondeu:

— "Em primeiro lugar far-se-ia a sugestão de se reduzir o número de artigos tabelados aos estritamente considerados de primeira necessidade, ou sejam: feijão, arroz, farinha, açucar, banha, café e carne seca. E' um ponto de vista que sempre defendemos, apesar de nunca ter sido compreendido. A nossa segunda sugestão, para ser aplicada à primeira, seria a de um preço máximo para cada artigo, frente ao que fosse estabelecido para o comercio atacadista, calculando-se, sobre este para dar margem ao lucro minimo de vinte por cento, computando-se tambem as quebras e despesas de conservação. Esta nossa segunda sugestão tem seu fundamento principal na falta de padronização dos produtos destinados ao consumo público. Sem esse regime qualquer tabelamento é uma fonte de processos administrativos ou mesmo daqueles que são submetidos ao Tribunal de Segurança Nacional.

Dessa forma, embora contrariando tambem outro ponto de vista que não é só da nossa classe porque era esposado pelo sr. Rafael Xavier, quando presidente da Comissão Reguladora do Tabelamento, qual seja: "O Governo não deve determinar preços porque a concorrencia é que faz os preços", expendido na palestra que manteve em nossa sede social, em reunião realizada a 19 de novembro de 1936, estamos certos de que melhor seriam resguardados os interesses do público consumidor que, com a elasticidade de um preço máximo, poderia adquirir melhor artigo por um preço ditado pela concorrencia, ou seja, o melhor artigo pelo melhor preço. Os exemplos citam-se às dezenas com a tabela em vigor, pois poucos são os consumidores que, tendo à vista o arroz agulha, possam dizer qual o de primeira ou segundo qualidade ou distinguir os diversos tipos de arroz "bleu-rose" ou japonês; quando não bastassem esses exemplos teríamos a classificação das batatas em graúda, media e meuda, a qual é causa de justas contrariedades por parte dos varejistas, de vez que não têm um elemento sequer para provar que o artigo exposto à venda está tal qual foi recebido do atacadista. Como se verifica, reduzido o tabelamento ao feijão, arroz, farinha, açucar, banha, café e carne seca, com um único preço máximo, todos lucrariam, inclusive a fiscalização, porque a base de fixação seriam os tipos considerados especiais, sobre os quais ninguem especularia nesta época de redução dos orçamentos domésticos".

O CASO DA CEBOLA

Sobre as vantagens da adoção da medida determinando a retirada da cebola do tabelamento, o sr. Albino Izidoro da Silva assim se manifestou:

— "Todos os produtos alimenticios sujeitos às condições climatéricas são dependentes da maior ou menor produção ou safra. A cebola não foge a esta regra comum e, como tal, fora da sua época, tende a uma alta vertiginosa nos centros produtores e consequentemente nos distribuidores, tornando-se, assim, inacessivel ao público, e é por isso que devemos aumentar nossa importação para evitar sua escassez. Todavia, a importação só será levada a efeito se o comercio não estiver sujeito ao tabelamento, ou seja, se o comercio não tiver certeza absoluta de que estará a coberto de todos e quaisquer riscos, como tais compreendidas as quebras, altas, armazenagem, guias, transportes, etc. Aliás, no ano passado, a Comissão de Defesa da Economia Nacional levou a efeito a medida e não lhe faltaram os aplausos gerais. O precedente a justifica, apesar de ser uma medida que se impôs por si mesma. E' certo que o comercio, quer o varejista, quer o atacadista, vem atravessando com o tabelamento atual uma fase pouco animadora, sendo público e notorio que os estabelecimentos varejistas de gêneros alimenticios não oferecem à venda certos artigos tabelados. Entretanto, a Sociedade confia nas providencias que hão de ser tomadas pelos responsaveis pela fixação dos preços no sentido de ser melhorada a situação dos comerciantes que, agora mais do que nunca, precisam canalizar, dentro dos respectivos prazos, para os cofres públicos, as contribuições e impostos previstos nos orçamentos, evitando, assim, a adoção de outras medidas que, em última análise, viriam sacrificar o público consumidor".

DOENÇAS DE OUVIDOS, NARIZ E GARGANTA
Dr. Otavio Amaral
Rua 13 de Maio, 37 — 5.º andar.
Fone: 22-8299. Das 13 às 15 horas. — 3.ªs, 5.ªs e sábados.

Utilizaram um automovel oficial para fins particulares

Inquérito no "Departamento das Municipalidades do Estado do Rio

O sr. Heitor Gurgel, secretario do Governo do Estado do Rio, enviou, ontem, ao diretor do Departamento das Municipalidades, o seguinte memorandum: — "Chegou ao conhecimento do sr. interventor federal que, em dias do mês passado, o funcionario desse Departamento, sr. Francisco Martins de Almeida, foi ao municipio de Santa Maria Madalena pleitear, como advogado, uma anulação de casamento de pessoas que não residem naquela comarca, conforme provou o promotor Francisco Eugenio de Morais.

Para seu transporte fez uso de um automovel oficial da Prefeitura de Friburgo, no qual viajou com outro advogado, mais um funcionario desse Departamento e duas testemunhas extranhas àquela comarca, que foram depôr no referido processo judiciário.

Determina, pois, s. excia., a abertura de rigoroso inquérito sobre o caso, devendo ser afastados, durante o mesmo, os aludidos funcionarios, e que se apure tambem quem autorizou a cessão do veiculo oficial.

Tabelamento diario para o preço do pescado

Um memorial da Associação Beneficente dos Vendedores de Peixe ao presidente da República

A Associação Beneficente dos Vendedores de Peixe do Brasil, dirigiu um memorial ao presidente da República pleiteando que o preço do pescado, em vez de ser tabelado, como vem acontecendo, periodicamente pela Comissão de Tabelamento seja feita diariamente, tomando-se por base o pregão do Entreposto Federal de Pesca. Argumenta o memorial, que é assinado pelo sr. Armando Pina, presidente, Sebastião Grego, secretario, Rodolfo Braga tesoureiro da Associação, que "a tabela de venda do pescado, dado a variedade de enorme dos tipos desses animais e a sua maior ou menor fartura, nos mercados, consequencia do grande atraso que ainda nos achamos, no terreno das pescarias, pela ausencia completa de qualquer orientação cientifica, encontra dificuldades de seu normal estabelecimento na nossa Capital. A orientação cientifica na pesca facilita hoje, nas grandes nações, as pescarias fartas em épocas proprias, contribuindo para os enormes "stocks", em amplos frigorificos, capazes de compensar os periodos de escassez. O pescado mantido a menos 4 graus de temperatura suporta até dois meses de conservação e a menos de 10 graus pode ser mantido até um ano. A falta, portanto, de informações cientificas, consequencias de pesquisa oceonográficas e, mais ainda, dos grandes barcos e amplos frigorificos, não permite esses "stocks", entre nós, como em outros paises já organizados na pesca. Daí, a dificuldade irremovivel de se tabelar, razoavelmente o preço do pescado oferecido a população.

O único recurso para a solução do caso só pode ser encontrado a partir do primeiro ponto de concentração das pescarias diarias, que no nosso caso é o Entreposto Federal de Pesca".

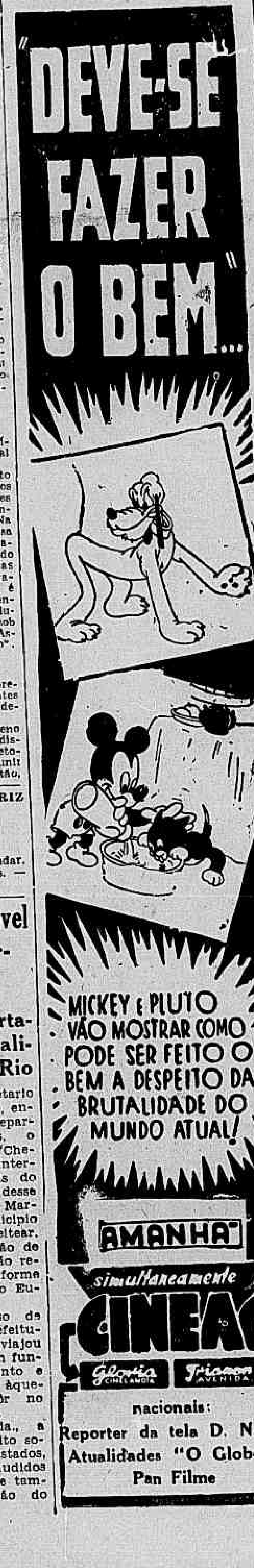

Como deve cooperar o povo contra a "Quinta-Coluna"

Uma nota da Delegacia de Ordem Política e Social do Estado do Rio

Comunica-nos a Delegacia de Ordem Política e Social do Estado do Rio, através da Agencia Nacional:

"A Delegacia de Ordem Política e Social, que age de acordo com as instruções do sr. Secretario de Justiça e Segurança Pública, esclarece ao público que todos os cidadãos podem cooperar com os serviços de segurança pública que interessem à defesa nacional, informando a autoridade, em forma discreta, quanto a atitudes, costumes, gestos, atos tomados, adotados ou praticados por nacionais dos paises com os quais o Governo, em sua alta sabedoria, rompeu relações.

A D. O. P. S. tem recebido, em realidade, certa contribuição nesse sentido, mas entende que ela deve ser ordenada obedecendo a métodos fixos, não só para evitar trabalhos desnecessarios como, sobretudo, para que seus resultados sejam eficientes no interesse do país e, consequentemente, dos cidadãos.

Assim, a colaboração deve ser prestada dentro do criterio seguinte: a) — Absoluta fidelidade na apreciação do fato, fugindo sempre às influencias apaixonadas ou a sentimentos de vingança, deixando ao serviço de investigações apurar se ele constitue ou não ato criminoso ou passivel de intervenção policial; b) — Não investigar, de forma alguma, os fatos dos quais tiver conhecimento, ou sequer adotar qualquer providencia para esclarecê-los, porque, assim fazendo, sem conhecimento dos sistemas admitidos nesses casos, poderá perturbar não só a eficiencia das futuras investigações em torno do fato, como prejudicar as porventura já existentes sobre a hipótese; c) — Não referir a ninguem quaisquer suspeitas de observações feitas; d) — Fazer as comunicações sintéticas, escrevendo: 1 — Nome, residencia, local de trabalho e outros detalhes sobre a identidade do denunciário; 2 — Assunto sobre o qual versa a comunicação; 3 — Nome de pessoas direta ou indiretamente ligadas à questão; 4 — Observações gerais que possam esclarecer, orientar ou auxiliar as possiveis investigações; 5 — Escrever de um só lado do papel, sempre que possivel a máquina; 6 — Encaminhar a nota pessoalmente à D. O. P. S. ou enviá-la pelo correio, registrada; 7 — Estabelecer a identidade, quando possivel, de pessoas ligadas direta ou indiretamente à figura central.

A D. O. P. S. garante absoluto sigilo sobre a identidade das pessoas que estiverem colaborando com os seus serviços e afirma que os cidadãos, cumprindo a rigor as instruções acima, terão prestado relevante serviço ao país. (a) José Ramos de Freitas, delegado de Ordem Política e Social".

A SÍFILIS É UM DOS MAIORES FLAGELOS DA HUMANIDADE!
AUXILIE O SEU TRATAMENTO COM O
ELIXIR DE NOGUEIRA

Somente hoje embarcarão os diplomatas do Eixo

O "Siqueira Campos" que se encontrava ao largo atracou ao cais — Minucioso trabalho de exame de cinco mil volumes de bagagem

O embarque dos diplomatas do Eixo, que deveria verificar-se, ontem, como fora anunciado, somente hoje será realizado, caso nada ocorra em contrario. Ao que se afirma a demora deve-se exclusivamente ao trabalho de fiscalização minuciosa da bagagem de todo o pessoal, a qual consta de cerca de cinco mil volumes. Esse trabalho está sendo levado a efeito com meticulosidade e, por isso, tem que ser mesmo demorado.

O "Siqueira Campos", um dos navios do Lloyd Brasileiro destinado ao transporte de diplomatas e elementos da quinta-coluna, depois de ter permanecido alguns dias fundeado ao largo, voltou, ontem, ao meio-dia, para o cais do porto, atracando defronte do armazem de bagagem. Acredita-se que os três transatlânticos — "Bagé", "Siqueira Campos" e "Serpa Pinto" — partam juntos para Lisboa, onde será feita a troca dos diplomatas e quinta-colunas do Eixo pelos funcionarios diplomáticos e consulares e cidadãos brasileiros.

EM VISITA AO RIO O VISCONDE JOHN DAVIDSON. — Procedente de Buenos Aires, passageiro do "clipper" da Panair, chegou ontem ao Rio o Visconde John Collin Campbell Davidson, membro do Parlamento e alto funcionario do Ministerio de Informações da Inglaterra. Ao seu desembarque, no aeroporto Santos Dumont, compareceram um representante do Itamarati, o representante do embaixador britânico, os srs. R. G. Stone e John Melet, respectivamente, adido de imprensa e secretario da embaixada, e grande número de membros da colonia inglesa. Lord Davidson, cuja visita ao Brasil se realiza em carater particular, demorará nesta capital cerca de uma semana. Na gravura um flagrante do seu desembarque.

ASSALTARAM UM DEPÓSITO DE FERRO

Os ladrões foram denunciados à justiça para serem processados — Entre os assaltantes, figura um individuo apelidado "Rei da Barba", que não foi localizado pela policia

O promotor Osvaldo Soares Monteiro, da 16.ª Vara Criminal, denunciou, ontem, João Ramos da Silva, Rosalino Ferreira, Edgar de Sousa, Armindo Rodrigues Adrego, José Rodrigues de Sá e Paulino Martins.

Em sua denuncia, o representante do Ministerio Público disse o seguinte:

"Em meiados de agosto de 1941, pela madrugada, o acusado, Rosalino Ferreira, penetrando em um depósito de ferro, após escalar o muro, existente na avenida Francisco Bicalho, esquina da rua Quatro, dali roubou dois tambores de ferro, que vendeu ao preço de 175$000, ao tanoeiro Armindo Rodrigues Adrego, estabelecido à rua da Gamboa, 124. Dias após, foi Rosalino procurado pelo acusado João Ramos da Silva, que o encarregou da venda de dois tambores que roubou do referido depósito. Como da outra vez, dirigiu-se ao estabelecimento de Adrego, onde efetuou a venda pela importancia de 180$000, ficando com 38$000 e entregando o restante a Ramos.

Em fins de setembro do ano último, Edgar Gomes da Silva, Osvaldo da Silva e um individuo cognominado o "Rei da Barba", não localizado e identificado pela policia, concertaram o plano de assaltar o depósito de ferro de Reginaldo Ferreira Leite, já referido, tendo, para isso, Osvaldo e o "Rei da Barba", escalado o muro, ficando Edgar encarregado de dar qualquer aviso necessario. No entanto, não puderam levar a efeito o roubo, pois, tendo Osvaldo deixado cair um tambor de ferro, o ruido despertou o vigia, o que provocou a fuga dos ladrões.

No mês de agosto, ainda pela madrugada, do ano já referido, Geraldo Justino e Nilo Ribeiro de Sousa, sabedores de que era o depósito de ferro referido constantemente assaltado, para lá se dirigiram. Nilo pulando o muro, retirou dois tambores e os entregou a Justiniano, que do lado de fora o esperava. Dirigindo-se à praia de São Cristovão, 29, vendeu Nilo os tambores a José Rodrigues de Sá, gerente do estabelecimento por 80$000, dividindo com seu comparsa o produto da venda. Tempos depois, isto é, em setembro, novamente os dois acusados roubaram do depósito em apreço três tambores, que não puderam transportar, por circunstancias independentes de sua vontade. Ainda no mesmo mês, roubaram do aludido depósito outros dois tambores, que, como das outras vezes, foram vendidos por Nilo. A compra foi efetuada por Armindo Rodrigues Adrego, à rua da Gamboa, 124, pelo preço de 140$000, quantia dividida entre os dois larapios.

Os indiciados Armindo Rodrigues Adrego e José Rodrigues de Sá, compraram os tambores de procedencia criminosa, o que não devia ignorar, dada a condição dos vendedores, individuos sem profissão e inimigos do trabalho.

Finalmente o acusado Paulino Martins, estabelecido no Campo de São Cristovão, 121, adquiriu varios tambores do "Rei da Barba", sabendo ou devendo saber que os objetos que lhe foram vendidos são de procedencia criminosa.

Todos confessaram espontaneamente suas atividades criminosas.

Os tambores apreendidos foram avaliados em 137$000.

Desfalque na Associação dos Funcionarios Públicos da Baía

INTIMADO, POR PRECATORIA, O EX-TESOUREIRO DA SOCIEDADE, ATUALMENTE RESIDINDO NESTA CAPITAL

Procedente da 2.ª Vara Criminal da Comarca da capital do Estado da Baía, chegou, ontem, ao Palacio da Justiça, afim de ser distribuida a um dos cartorios competentes, uma carta precatoria para intimação dos denunciados Antonio Peixoto Guedes e Benjamim Magalhães, a comparecerem, no dia 18 deste mês, no foro do Salvador para prestar declarações.

Diz a carta precatoria que os acusados estão sendo apontados como responsaveis pelo desvio de 79:374$850 da Associação dos Funcionarios Públicos do Estado da Baía.

Antonio Peixoto Guedes era tesoureiro da Associação, e Benjamim Magalhães, guarda-livros.

A carta precatoria informa que o acusado Antonio Peixoto Guedes, está residindo nesta capital, à rua Caxambi, 73, no Meier.

32
AMANHÃ TEM MAIS...
BARÃO de ITARARÉ

A força do pensamento

A luz percorre não sei quantos quilômetros por segundo. A velocidade desenvolvida pela luz é, realmente, algo de fantástico e perturbador.

Mas, se um dia algum físico-turfista se lembrasse de organizar uma carreira-desafio entre a luz e o pensamento, todos os entendidos em corridas apostariam, sem vacilar, no pensamento, com tanta confiança como se estivessem arriscando numa "barbada".

O pensamento, com efeito, é muito mais veloz do que a luz, principalmente em pista longa. O pensamento não só pode chegar muito antes do que a luz em qualquer meta situada nos mais longinquos espaços, como tambem pode vencer, sem se desviar, os mais incriveis obstáculos, que se lhe anteponham pela frente.

O pensamento, portanto, leva uma grande vantagem ou, como se diz na jiria hipodrómica, um formidavel "handicap" sobre a luz, pois esta pode ser retardada, desviada ou mesmo interceptada, conforme a natureza do empecilho que se lhe atravessar no trajeto.

Uma luz que se dirigisse da terra para uma das estrelas mais distantes levaria alguns meses ou mesmo alguns anos ou séculos para chegar a seu destino. O pensamento, porem, dirigido para a mesma estrela, chega imediatamente, sem cansaço e sem escalas, sem refracções e sem desvios.

O pensamento, alem da velocidade fabulosa que é capaz de desenvolver, ainda dispõe de uma força colossal, capaz de arredar montanhas ou por em movimento grandes massas inertes.

Todos os homens se movem impulsionados pela força motriz do pensamento.

Esse fato nada tem de admiravel quando o homem que se movimenta é um individuo magro e leve ou mesmo um campeão de peso-pluma.

O mesmo, entretanto, não sucede quando o cidadão pesa algumas arrobas acima da media comum, como é, por exemplo, o caso do poeta Augusto Frederico Schmidt, cujo pensamento é obrigado a desenvolver um esforço sobrehumano, para deslocar, sem perigo de vida, aquele montão de materias inorgânicas.

E' diante destes fatos que temos que reconhecer e admirar a potencia do pensamento e, ao mesmo tempo, ficar maravilhados pelo auto-controle que esta força prodigiosa exerce sobre a sua propria atividade, sem desgastes e sem fraquezas.

Qualquer um de nós que se dispusesse a empurrar o poeta Schmidt ficaria extenuado em poucos minutos.

O pensamento, entretanto, se encarrega diariamente desse penoso serviço de estiva, sem a menor sombra de fádiga, conduzindo o bardo aos pontos mais variados da cidade.

E o mais interessante é que o pensamento não se queixa da força que faz. Quem geme e sua é o Schmidt.

SÃO LUIZ | CAPITOLIO | CARIOCA
PHONES 25-7679 - 25-1459 - PRAÇA DUQUE DE CAXIAS, 11 | PHONES 22-6788 CINELANDIA | PHONE 28-8178 PRAÇA SAENZ PEÑA
HORARIOS: HOJE
S. LUIZ — CAPITOLIO: 2 - 4 - 6 - 8 - 10 hs.
CARIOCA: 1,30 - 3,30 - 5,30 - 7,30 - 9,30 hs.
Quem MATOU VICKY?
(HOT SPOT)
BETTY GRABLE
VICTOR MATURE
CAROLE LANDIS
LAIRD CREGAR
Impr até 10 Anos
Nacionais:
Um dia do soldado do fogo (Nat. Inter-Americana) — Nos dias de descanso (Pan Filme) — Filme Jornal n. 130 (At. Botelho Filme)
20th CENTURY FOX

HOJE só no ODEON
2-4-6-8-10 HORAS
Confissões de um
ESPIÃO NAZISTA
O FILME QUE HITLER DARIA TUDO PARA DESTRUIR!
Filme Jornal nº 129 (at) n Botelho Filme ★ Impróprio até 14 Anos

AUTOMOBILISMO E TRÁFEGO

União Beneficente dos Chauffeurs do Rio de Janeiro

Reconhecida de Utilidade Pública por dec. 17.902, em 4|10|1934. Edificio proprio à rua Evaristo da Veiga n.º 130, sobrado - Tels: 42-4505 e 42-4793. Expediente, todos os dias uteis, das 8 às 22 hs., e aos domingos e feriados, das 8 às 18 hs.

5.ª feira, 7 de maio

ADVOGADO DE DIA — Dr. Antenor Coelho.

PROCURADOR — Carvalho, à Avenida Henrique Valadares, n. 27, terreo. Telefone: 22-8749.

DEPARTAMENTO JURIDICO — Devem comparecer, às 11 horas da manhã, para sumario, os associados: — José Guilberto dos Santos, na 5.ª Vara Criminal; Osirir Ferreira Cardoso, na 7.ª Vara Criminal.

TESOURARIA — Os pagamentos de beneficencia serão realizados, das 9 às 12 e das 15 às 18 horas, mediante a apresentação da carteira de identidade associativa e do recibo de quitação. Foi pago à Casa de Saude da Gavea a importancia de 2:180$000 e ao Sanatorio São Jerônimo, 2:102$500, pelos associados internados durante o mês de abril findo.

AMBULATORIO — Lavagens uretrais 1, lavagens vesicais 3, injeções endovenosas 12, injeções intramusculares 25, curativos 18, raios ultra-violeta 2, raios infra-vermelho 5. Total 76.

JUNTA MÉDICA — Resultado: Ventura Antonio da Silva e Joaquim Alves da Silva 2.º, com 60 dias cada um; Joaquim Moreira, Julio Moradilo, José Antonio dos Santos, Carlos de Sousa Camilo, Joaquim do Espirito Santo, José Viana de Lima, Daniel de Freitas, com 30 dias cada um; Alcides Fernandes do Carmo, Leandro Pereira Dias, Herbert Genta, Joaquim Morais, Alvaro Rodrigues Gouveia, com 15 dias cada um; João Rodrigues e Manuel Carqueija, com 10 dias cada um; José Rodrigues de Sousa, com 8 dias; José Cardoso Martins, Camilo Almendra, Manuel José de Figueiredo Lameira, Luiz Maria Esteves, João José da Fonseca, no quadro de inválidos; Manuel Antonio da Costa, tem alta nesta data.

DIRETORIA — Reune-se, às 21 horas, estando convocados os senhores presidente, Osvaldo Duarte da Silva; vice-presidente, José Rosas de Freitas Filho; 1.º secretario, José Monteiro da Cruz; 2.º secretario, Julião Teixeira; 1.º tesoureiro, Albano Bento Morais; 2.º tesoureiro, Amavel Celeste; procurador geral, Otaviano Teixeira da Costa; bibliotecario, Raul Fernandes Machado, e arquivista, Antonio Ribeiro Nunes.

COMISSÃO DE SINDICANCIA — Reune-se, às 20 horas, estando convocados os senhores: relator Antonio Francisco Arteiro, Renato Gomes do Passo, Antonio de Sousa Lobo Brandão, Francisco Martins e Francisco Rodrigues.

FUNERAL e PECULIO — Foi paga a quantia de 200$000 à D. Helida Gonçalves, pelo funeral do associado João Batista Gonçalves, matricula 1030, e a Maria Belarmina, a quantia de ...... 1:000$000, como peculio deixado pelo associado Sebastião Custodio da Silva, matricula 7330.

INTERNAÇÃO — Foi internado, na Casa de Saude São Jorge, o associado Heitor Fernandes, matricula 353.

INSPETORIA DO TRÁFEGO

Exame de motoristas

CHAMADA PARA HOJE, AS 7,45 HORAS (TURMA "A") — Pedro Jacinto, Jair Barbosa do Nascimento, Luiz Franco de Oliveira, Erasmo de Oliveira Capucho, Honorival Lowndes, Silvio Amaro da Silva, Bolivard Guerra, Alice Nascente D'Arcanchy, Mariza Botelho Reis, José Paulo de Castro Siqueira, Armando Eduardo Nunes Delgado e Silva e Jacinto Silva Bastos.

TURMA SUPLEMENTAR — Laura da Silva Leite, Cecilio da Costa Campos, Orlando Rodrigues e Laerte Bastos Senra.

CHAMADA PARA HOJE, AS 7,45 HORAS (TURMA "B") — Augusto de Sá, Aldebran Caldas Brandão, Mauro de Freitas Muniz, Enoch Gomes, Josefino Saldanha da Gama Murgel, José Luiz Lourenço, João Fernandes Bezerra, Raimundo da Costa Lima, Fernandes Xavier de Carvalho, Efrain José Ducraux, Benedito Raquel, Aurelio Francisco Vieira.

PROVA REGULAMENTAR — Alberico de Meneses.

RESULTADO DOS EXAMES EFETUADOS ONTEM — APROVADOS — Vitor Ferreira Ranauro, Egenir Castano, Argentil Alves da Rocha, Evandro de Argolo Dutra, Wilson Fernandes de Oliveira, Seragan Selraguian, Antonio Galdino Campos, Nicola Neto, Altamir Luiz da Silva, Aniceto Machado, Virgilio Martins da Cruz, Carlos Dutra e Melo, Cassiano Antonio de Araujo, Franklin de Carvalho Silva e José Oliveira Greenhalgh.

REPROVADOS — 8.

Infrações registradas

ESTACIONAR EM LOCAL NÃO PERMITIDO — 1281 - 2946 - 4159 4433 - 5737 - 23842 - 28300 - 31951 33154 - 33948; R. J. 2525; C. D. 34.
DESOBEDIENCIA AO SINAL — 82 - 327 - 2178 - 9243 - 9350 9902 - 10783 - 10930 - 10956 - 13377 13612 - 14588 - 20295 - 20998 - 25500 27151 - 26527 - 20606 - 29766 - 30775 30034 - 34564 - 36212.
ANGARIAR PASSAGEIROS — 28285.
CONTRA MÃO — 14232.
CONTRA MÃO DE DIREÇÃO — 6326 15117 - 16129 - 17152 - 25529 - 25623 27743 - 34125 - 36426.
DESOBEDIENCIA ÀS ORDENS DE SERVIÇO — 36698.
FALTA DE ATENÇÃO E CAUTELA — 387 - 26796.
DESUNIFORMIZADO — 13445.
ABANDONADO — Exp. 44 - 1883 6396 - 31272 - 31554.
FILA DUPLA — 36458.
I. A. P. E. T. E. C. — 6661 - 15687 31211 - 34035 - 35613 - 36497.
PARAR NAS CURVAS — 7678.
RECUSAR PASSAGEIROS — 28314.
BUZINAR EXCESSIVAMENTE — 9493 - 10880 - 17242 - 27054 - 28506 34966.
NÃO FAZER SINAL DE DIREÇÃO — 11514; R. J. 4325 - 7897 - 10948 13045.
DIVERSOS — 1663 - 4301 - 6747 13234 - 14109 - 24275 - 27523 - 33906.

OLEO ELECTRICO é o linimento ideal para aliviar as dôres musculares produzidas pelo exercicio violento e pelos esportes — além das dôres reumáticas, nevralgias e as caimbras.
L&K

Avisos Fúnebres

ELZA GERPE e familia convidam seus parentes e amigos para assistirem à missa de 7.º dia, que mandam rezar por alma de seu querido esposo 1.º tenente VINICIUS PEDRO GERPE, na Matriz de Marechal Hermes, no dia 8, às 9,30 horas.

O Comandante e oficiais do C. I. M. M. mandam rezar no próximo dia 8, às 9,30, missa de 7.º dia por alma do 1.º tenente VINICIUS PEDRO GERPE, na Matriz de Marechal Hermes.

Para este ato convidam os amigos e camaradas do ten. VINICIUS.

Renato de Castro

Maria das Dores Hamilton de Castro, Hernani Renato de Castro, senhora e filhos, Rodrigo Octavio Pinheiro, senhora e filhos, Renato de Castro Filho, senhora e filhos, Mario Renato de Castro e filha, Lucien Prouvot, senhora e filha, Tte. João Batista de Oliveira Figueiredo e senhora, viuva André Hamilton, e demais parentes agradecem a todos os que os confortaram no rude golpe que acabam de sofrer e convidam os parentes e amigos para assistir à missa de 7.º dia, que, por alma de seu muito querido e saudoso esposo, pai, sogro, avô e genro RENATO DE CASTRO, mandam rezar, no altar-mor da igreja de S. José, sexta-feira, dia 8 do corrente, às 10,30 horas.

Exercite sua memoria

LEITOR: Responda mentalmente as perguntas abaixo e depois confronte as suas respostas com as nossas que serão publicadas amanhã:

2656 — *De onde provem a palavra "alcaloide"?*

*

2657 — *A que se chama "sosia"?*

*

2658 — *Onde fica e qual é o ponto mais elevado da superficie terrestre?*

*

2659 — *Onde fica o ponto mais elevado da América do Sul?*

*

2660 — *Quem atravessou pela primeira vez, de avião, o canal da Mancha, e quando?*

AS CINCO PERGUNTAS DE ONTEM E AS RESPECTIVAS RESPOSTAS

2651 Em que data, por ter o Brasil entrado na guerra de 1914-1918, recebeu o ministro da Alemanha no Rio de Janeiro os seus passaportes? — Em 11 de abril de 1917.

*

2652 "Mens sana in corpore sano" — de quem é este aforismo? — De Juvenal, poeta latino, nas "Sátiras".

*

2653 Qual a data que se considera pioneira da introdução da viação ferrea no Brasil? — A de 31 de outubro de 1834, quando o regente Feijó, pelo decreto n. 181, estabeleceu condições às empresas ferroviarias que se formassem no país.

*

2654 Que é uma arquidiocese? — E' a jurisdição eclesiástica cujo governo se acha a cargo de um arcebispo.

*

2655 Onde fica a cidade de Kobe? — No Japão.

CASPA! CABELOS BRANCOS!
use LOÇÃO XAMBÚ
CABELOS BRANCOS OU GRISALHOS VOLTAM A SUA COR NATURAL
ELIMINA A CASPA ÊXITO GARANTIDO
Distribuidor:
RUA SOUSA DANTAS, 23 — RIO

TEATRO

No Ginástico

A "Comedia Brasileira" apresenta autores que são tambem atores

Das nossas organizações teatrais, a "Comedia Brasileira" é das poucas que poderão registrar um acontecimento raríssimo no palco nacional. Se é certo que temos tido sempre "atores-autores", não se poderá afirmar, folgadamente, a inversão dessas duas qualidades em criaturas de teatro, isto é, a de ver-se um "autor — não de espírito deliberado, mas por força de qualquer circunstancia — declarar-se um "ator", interpretando a propria obra. Não está aí, esclarecemos bem, o caso dos aplaudidos e consagrados autores que vemos ainda agora à frente de suas companhias.

O fato de um "autor" tornar-se tambem "ator", de um instante para outro, vindo integrar-se no elenco de uma peça sua, tivemo-lo quando do inicio da temporada, no ano passado, daquela organização do Serviço Nacional de Teatro. Deu-se com "A Casa Branca da Serra", onde Guta Pinho, seu autor, por contingencias especiais, de um momento para outro, revelou-se-nos um "ator" e já de dótes admiraveis, substituindo uma figura do elenco oficial na corporização de um dos principais papéis. E isto poderá vir a repetir-se, acaso, com "O homem que não soube amar", se, por qualquer eventualidade, tiver de ser substituido um ator.

E' que Ferreira Rodrigues, o autor desse aplaudido trabalho, ora em cena no Ginástico, é um autêntico amador-artista. Tendo pertencido ao quadro do Clube Dramático Fluminense de Niterói, aí se impôs como uma figura de invulgar relevo. A difícil arte de representar não lhe apresenta segredos, tão esplendidamente os venceu seus méritos de intérprete. E', pode-se dizer, um ator perfeito como tambem o brilhante autor que o público aplaude agora no elegante teatro da Avenida Graça Aranha, onde o êxito de "O homem que não soube amar" é definitivo.

Noticias diversas

A Comedia Brasileira tem já firmada e vitoriosa a sua temporada presente, no Teatro Ginástico, cujo cartaz se impõe definitivamente tanto interesse continua despertando na sociedade carioca.

A interpretação de Lourdes Maier, Amelia de Oliveira, Maria Castro, Guiomar Santos, Lu Marival, Teixeira Pinto, Rodolfo Meier, Arnaldo Coutinho, Brandão Filho e Carlos Machado vem merecendo inconfundivel consagração do público, que enche a moderna casa de diversões da Avenida Graça Aranha.

Os espetáculos da Comedia Brasileira, que começam todas as noites às 8.30, sessão única, terminam às 11 horas em ponto, o que permite aos frequentadores do teatro da Esplanada do Castelo cômodo horario para suas diversões.

Jouvet iniciará a sua temporada de Comedia francesa, no Municipal, no dia 5 de junho próximo, sob o patrocinio da Prefeitura carioca.

A Companhia Procopio Ferreira apresentará amanhã, no Serrador, em duas sessões, a comedia de Viriato Correia, "Rei de papelão".

Pela Cia. Joraci Camargo subirá à cena amanhã, no Regina, às 20 e 22 horas, a peça "O chefe de familia", três atos de Joraci Camargo.

Os aplaudidos revistógrafos Rubem Gil e Alfredo Breda, autores de "Mentira carioca", "Boa vizinhança" e tantas peças de sucesso nos teatros do Brasil e Portugal, fizeram ontem a entrega à empresa da Companhia Araci Cortes, do João Caetano, os originais da nova revista que escreveram para aquele elenco, "Ilha das Flores".

RAIOS X Pulmões, Apêndice, Rins, Cabeça, etc.
Modernissima aparelhagem. Diariamente, das 8 às 18 horas.
INSTITUTO DE RADIOLOGIA
Almeida Magalhães
R. OUVIDOR, 188, 8-615. T. 23-3823

METRO-PASSEIO •PASSEIO, 62 • TELS. 22-6490 e 6141•
METRO COPACABANA AV. COPACABANA, 749 - TELS. 47-2720 e 2533
METRO-TIJUCA PRAÇA SAENZ PENA - TELS. 48-9970 e 8890
SEMPRE UM BOM ESPETACULO NO MAIOR CONFORTO
HOJE 11.50-1.50-4-6-8.05 e 10 hs.
O FILME QUE ESTÁ CONQUISTANDO TODOS OS CORAÇÕES!
GREER GARSON
(DE ADEUS, MR. CHIPS)
WALTER PIDGEON
FLORES DO PÓ
"BLOSSOMS IN THE DUST"
Este filme não será exibido em outros cinemas do Distrito Federal antes de 60 dias após passar nos Cines "Metro"
Ultimas NOTICIAS do DIA POR VIA AÉREA
CINE JORNAL BRASILEIRO, 120 V 2 (D I P)
2-4-6-8 e 10 hs
FALTA DE JUIZO NELES "É MATO!"
GROUCHO CHICO e HARPO
OS IRMÃOS MARX NO CIRCO
BALCÃO 3$
CINE JORNAL BRASILEIRO 118 V 2 (D I P)
HOJE 2-4-6-8 e 10 hs
Ultimas NOTICIAS do DIA POR VIA AÉREA
V. NÃO ESQUECERÁ ESTE FILME DE MESTRE LUBITSCH!
Margaret SULLAVAN James STEWART em A Loja da Esquina
"THE SHOP AROUND THE CORNER"
ESTES FILMES NÃO SERÃO EXIBIDOS EM OUTROS CINEMAS DO DISTRITO FEDERAL ANTES DE 60 DIAS APÓS PASSAR NOS CINES "METRO"
CINE JORNAL BRASILEIRO, 12 IV (D I P)
FILMES METRO - GOLDWYN - MAYER

CINEMATOGRAFIA

FINALMENTE AMANHÃ "A VIUVA ALEGRE" NO CINE O. K.

Jeanette Mac Donald e Maurice Chevalier

De quando em quando o lustre das telas dos grandes cinemas de todo o mundo brilham mais, os salões regorgitam em enchentes gigantescas de gente alegre e comunicativa. Uma grande produção cinematográfica está sendo exibida. "A Viuva Alegre", da Metro, com a linda Jeanette e o popularissimo Maurice Chevalier, é um desses filmes que levam verdadeiras multidões às salas de espetáculos e lhes comunica pela sua beleza, dentro da vida, um bem estar e uma alegria que cada um gostaria de conservar para sempre.

"A Viuva Alegre" entrará, portanto, amanhã no cartaz do Cine O. K., que sem dúvida não poderá conter o enorme público que está ansioso para rever, nesta copia nova, um dos mais retumbantes sucessos de Ernest Lubisch.

Pequenas biografias dos intérpretes de "Fuga"

II

Robert Taylor

Robert Taylor, o "partenaire" de Norma Shearer em "Fuga", o desassombrado romance anti-nazista que o Metro-Passeio vai estrear quinta-feira próxima, dia 14, nasceu em Filley, Estado de Nebraska, num 14 de abril. Seu pai é distinto médico. Transferido do Doane College de Crete, Nebraska, para o Pomona College de Claremont, California, alí começou Robert Taylor a pensar em cinema. Sua entrada para os dominios do celulóide se deu, entretanto, nas seguintes condições: — Robert Taylor tomava parte na representação teatral da peça "Journey's End" dada no Pomona College, a que compareceu uma secretaria de Louis B. Mayer, o chefe geral de produções da Metro. A moça ficou impressionada com o desembaraço e a figura de Robert Taylor e pediu permissão a Mayer para o convidar para um "test", o que Robert Taylor aceitou de bom grado. O "test" foi aprovado, mas não foi na Metro, afinal, que o rapaz foi logo aproveitado. Isso se deu num outro estudio, num filme de Will Rogers. Mas Robert Taylor pertencia, sob contrato, à Metro, e lá voltou, então, para outros pequenos papéis. O que tem sido sua carreira todos o sabem. Um dos seus pontos altos foi a sua escolha para viver Armand Duval ao lado de Greta Garbo em "Marguerite Gauthier, a Dama das Camelias". Entre seus filmes mais felizes figuram "Sublime obcessão", "Marguerite Gauthier", "Três camaradas", "A Ponte de Waterloo", e, agora, "Fuga", em que desempenha o papel de Marc Preysing, o jovem americano que vai à Alemanha à procura de sua mãe, que os nazistas haviam atirado num campo de concentração. Robert Taylor é casado com Barbara Stanwyck, tem paixão pela vida do campo e possue um vasto e belo rancho nas cercanias de San Bernardino, não muito distante de Culver City, onde se localizam os estudios da Metro.

VINHO E XAROPE DE HEMOGLOBINA "GRANADO"
ANEMIA, DEBILIDADE GERAL, CLOROSE, CONVALESCENÇAS.

Dr. Spinosa Rothier
Vias urinarias, complicações, doenças sexuais; Sifilis — Edificio Carioca; 2 às 7 - Tel. 22-3367.

A GRANDE ESTRÉIA DE HOJE "QUEM MATOU VICKY?"

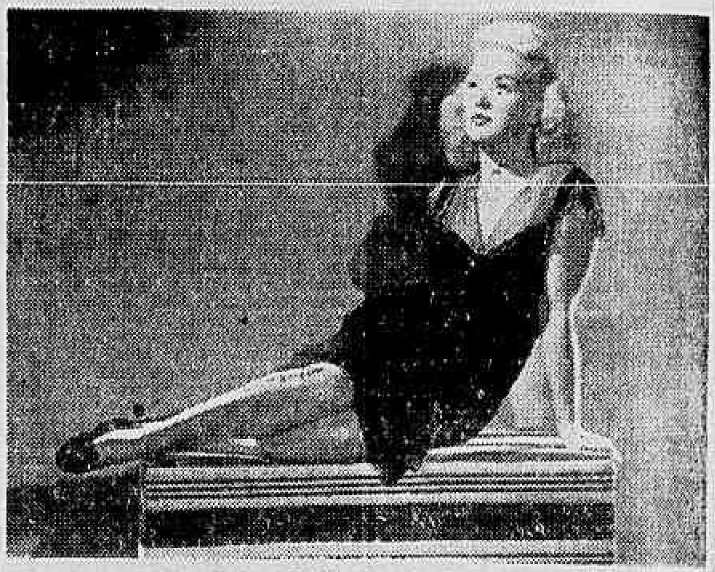

Betty Grable

Hoje, finalmente, será a estréia do tão esperado filme da 20th. Century-Fox — "Quem matou Vicky?" — nos cinemas São Luiz, Capitolio e Carioca. Há por certo a curiosidade do público em conhecer o misterio e desvendá-lo sob a pergunta que o título desperta! Há tambem o especial interesse em rever Betty Grable e Victor Mature que surge como um galã vitorioso. Portanto, ante tal surpresa, que domina os "fans", é facil vaticinar o seu sucesso durante os dias de sua exibição nos elegantes cinemas.

"Quem matou Vicky?" é, pois, o cartaz sensacional que a 20th. Century Fox inicia hoje no São Luiz, Capitolio e Carioca.

"Ninotchka", 6.ª feira, no Imperio e "Adeus Mr. Chips", 2.ª feira, no Rex

Duas grandes produções Metro-Goldwyn-Mayer serão exibidos em dois segundos lançadores da Cinelandia. No Imperio, por exemplo, entrará a finissima alta comedia dirigida por Lubitsch, "Ninotchka", estrelada por Greta Garbo e Melvyn Douglas. O Rex, por sua vez, que tem em sua tela — atualmente — "A Porta de Ouro", da Paramount, com Charles Boyer, Olivia de Havilland e Paulette Goddard — apresentará já na segunda-feira um dos mais bonitos filmes jamais fixados no celulóide. Referimo-nos a "Adeus, Mr. Chips", um dos monumentos cinematográficos destes últimos anos e que contou com a interpretação de Robert Donat (a revelação de "A Cidadela") e Greer Garson (a estrela de "Flores do Pó").

"Inferno para homens"

UM FILME DIFERENTE, HOJE, NO PATHÉ, EM SENSACIONAL ESTRÉIA

"Inferno para homens" — um filme onde através de sequencias pitorescas, luxuosas e trágicas, são narradas as mais estranhas peripecias.

Um filme que agradará imenso, não só pelo exotismo de sua apresentação, como tambem pela interpretação magnifica de todos os seus artistas, principalmente Donald Woods e Sally Eilers.

Filme inédito da Columbia, narra sensacionalmente as aventuras de um prisioneiro, fugitivo da Ilha do Diabo, e nos descreve ainda, esta ilha, com seus horriveis misterios.

"Inferno para homens" tem ainda Edward Cianelli como intérprete magistral e estará já a partir de hoje no Pathé.

"Adoravel vagabundo"

Gary Cooper e Bárbara Stanwyck

Quem é, enfim, o "Adoravel vagabundo"? Com esse nome se designa o homem anônimo, o "João Ninguem", o homem das ruas, que arrasta os pés e observa a Vida, que em dado momento pode ser chamado para servir de testemunha, que aumenta com sua presença uma multidão de seres iguais a ele ou que com seu voto ou seu esforço inclina a balança dos acontecimentos diarios... "Adoravel vagabundo" é: qualquer ser humano que possua a faculdade de levantar sua voz e exprimir seus pensamentos... Tal como esse interessantissimo personagem que enche todo o magistral drama, criado por Frank Capra, o homem que só faz grandes filmes, que o compôs num momento de inspiração mais elevada de sua triunfal carreira cinematográfica.

E como Frank Capra só se decide a trabalhar quando tem bom material, no filme encontramos Gary Cooper, Barbara Stanwyck, logo seguidos por Edward Arnold, Walter Brennan, Spring Byington, James Gleason e Gene Lockhart.

"O adoravel vagabundo" será lançado no Brasil pela Warner Bros., já no próximo dia 14, nos cinemas São Luiz, Carioca e Capitolio.

DÔR-GRIPE-RESFRIADOS
RHODINE
CAFEINADA
A boa enfermeira

Pretende uma alta redução de direito de importação

Por intermedio do chefe do seu gabinete, o ministro da Fazenda enviou oficio ao presidente do Instituto do Açucar e do Alcool, e transmitiu, solicitando a audiencia do referido Instituto, a respeito, o processo em que a Cia. Geral de Melhoramentos em Pernambuco, proprietario da fábrica de açucar denominada "Usina Cucaú", pede redução de 85 % de direitos aduaneiros para 220 sacos de carvão ativo "Horit".

AVENIDA 110
SÁBADO
AVENIDA 147

FASANELLO & NADA MAIS VENDERÁ NOS CLASSICOS FECHADOS 1.000 CONTOS FEDERAL

E SEMPRE...
CHEVROLET
GRATIS

NO LAR E NA SOCIEDADE

Como resolver um problema

Porque nos referissemos ao "Boletim" do M. do Trabalho, o respectivo diretor acudiu com informes que determinaram explicações do seu colega da Imprensa Nacional — ficando evidenciado acharem-se essas oficinas gráficas do Governo com uma tarefa que excede de muito sua capacidade de produção.

Assim, a solução do problema consistiria em, tanto quanto possivel, comprimir o vulto das novas encomendas, pelo menos até conseguir-se escoar os originais, em gaveta, das publicações oficiais.

Ora, acaba de ser posto à venda, nas livrarias da cidade, o romance de Gérard d'Houville "Les Temps d'aimer". A obra corre por conta da "América Editora", mas, como os demais volumes dessa empresa, saiu das máquinas da Imprensa Nacional.

Afigura-se-nos fora de dúvida que a confecção desse livro, em lingua francesa, terá prejudicado a das publicações do Estado, entre as quais algumas, como os "Boletins", com data certa.

A edição de romances estrangeiros — embora, à primeira vista, pareça inteiramente alheia às finalidades da Imprensa — pode constituir uma fonte de receita tão vantajosa, que se torne até recomendavel. Entretanto, essa exploração comercial nunca deveria, cremos, redundar em prejuizo do serviço do Estado, motivo precipuo da existencia daquelas oficinas.

Isso — sem aludir à concorrencia às tipografias particulares, colocadas em condições de inferioridade manifesta. — L.

Nascimentos

LUIZ CLAUDIO. — Está em festas o lar do casal Luis Barbosa da Silva-Fausta Parintins Barbosa da Silva, com o nascimento de um menino que recebeu o nome de Luis Claudio.

LENI CONCEIÇÃO. — Acha-se enriquecido, desde o dia 25 de abril ultimo, o lar do sr. Juvenato Francisco de Sousa Lima, chefe de linhas dos Correios e Telégrafos de Diamantina, e de sua esposa, sra. Lola do Vale de Sousa Lima, com o nascimento de sua primogênita que se chamará Leni Conceição. A recem-nascida é neta do sr. Bernardino Lopes do Vale e de sua esposa, sra. Carolina Lopes do Vale.

Aniversarios

Fazem anos, hoje:

O general Horta Barbosa, presidente do Conselho Nacional do Petroleo

— Embaixador Pedro de Morais Barros

— Dr. Américo Vanderlei

— Menina Daisy, aluna do Colegio Nossa Senhora da Misericordia e filha do sr. Pedro Guilhermino e da sra. Dolores dos Santos, que oferecerão recepção em sua residencia

— Comandante Eurico Peniche, oficial do gabinete do ministro da Marinha

— Sra. Alba Trinas Leitão, esposa do jornalista Hilario Leitão

— Alba Maria, filha do dr. Celso Luis Leitão e da sra. Ormelia Grossi Leitão

— Sra. Carmem Cordeiro da Graça Prado

— Sra. Celeste Maurell da Silva

— Sra. Odete Barcelos, escritora

— Srta. Herondina de Oliveira

— Srta. Diva Apolinario da Silva

— Menina Marlene, filha do sr. Antonio Andrade, sub-contador da Metro Goldwyn-Mayer, e de sua esposa, sra. Alaide Tosta de Andrade

— Srta. Francisca da Mota Coelho, neta do sr. Eduardo José da Mota, funcionario aposentado dos Correios e Telégrafos.

— Sra. Mariana Daltro de Andrade, esposa do sr. Antonio Luis de Andrade

— Dra. Amelia Pinheiro de Almeida, cirurgiã-dentista da A. B. I., que oferecerá um "cock-tail", em sua residencia

— Sra. Alda Valente, funcionaria da Assistencia Médica Cirúrgica dos Empregados Municipais

— Sr. Pedro Rodrigues

— Dr. Raimundo Brigido Borba, diretor da Despesa Pública do Tesouro Nacional.

* * *

— Fez anos ontem o sr. Sebastião Teixeira de Faria.

Casamentos

SRTA. SELMIRA RINO PAIS - SR. ARMANDO HENRIQUES DE CARVALHO — No próximo sábado, às 15 horas, realizar-se-á, na residencia da noiva, à rua José do Patrocinio, 63, o enlace matrimonial da srta. Selmira Rino Pais, filha adotiva do sr. Deiclides Teixeira de Seixas e da sra. Gracinda Teixeira de Seixas, com o sr. Armando Henriques de Carvalho, funcionario do S. A. P. dos Industriarios.

Festas

BOTAFOGO F. C. — O Departamento Social do Botafogo F. C. oferecerá, sábado, um chá-dansante aos seus associados. A festa será realizada no salão de inverno da sede alvinegra, das 18 às 21 horas, com o concurso da orquestra de Carlos Machado.

•

AUTOMOVEL CLUBE. — No dia 14, quinta-feira, o Departamento Social do Automovel Clube do Brasil levará a efeito um jantar-dansante no "grill-room" do Cassino da Urca. Os socios poderão reservar mesas na tesouraria, das 14 às 17 horas.

•

ASSOCIAÇÃO ATLETICA DO GRAJAÚ. — Domingo, noite dansante com discos selecionados, das 20 às 23 horas.

•

CLUBE INTERNACIONAL DE REGATAS. — O Departamento Social do Clube Internacional de Regatas, fará realizar, no próximo domingo, uma noite-dansante, das 20 às 24 horas. Traje de passeio.

•

CLUBE DE MINAS GERAIS. — O Clube Central, de Niterói, fará realizar em sua sede, à Praia de Icaraí, uma festa dansante oferecida ao quadro social do Clube de Minas Gerais, com inicio às 21,30 horas. O ingresso será mediante apresentação do recibo n.º 5.

Ação de Graças

DR. DOMINGOS SEGRETO — No próximo dia 14, às 10 horas, será rezada, no altar mor da igreja de São Francisco de Paula, missa em ação de graças mandada celebrar pelos empregados de todas as secções da Empresa Pascoal Segreto, por motivo do aniversario natalicio do seu diretor-presidente, dr. Domingos Segreto, e em regosijo tambem pela sua administração durante 20 anos na Empresa. Oficiará o ato religioso o cônego Olimpio de Melo. Durante a missa, a soprano Carmem Gomes cantará números sacros, acompanhada por uma orquestra com 25 professores organizada pelo maestro Bernardo Bontempo.

Missas

CELEBRAM-SE HOJE AS SEGUINTES:

Prof. Leolinda Daltro — 6.º aniversario. Igreja de S. José, às 10 horas.

Benedito Teixeira de Sousa Bastos — 7.º dia. Igreja de S. Lourenço, Niterói, às 9 horas.

Diva Simões Pereira da Silva — 7.º dia. Igreja de N. S. do Parto, às 8 ½ horas.

Helvecio Jesús de Sousa — 7.º dia. Igreja do Sagrado Coração de Maria, às 9 horas.

Manuel Pereira Lapa — 7.º dia. Igreja de S. Francisco de Paula, às 10 horas.

Dr. Etulain Autran — 7.º dia Igreja da Candelaria, às 10 horas.

José Florencio — 7.º dia. Igreja de S. Francisco de Paula, às 10 ½ horas.

Maria Teixeira — 7.º dia. Igreja da SS. Trindade, às 9 horas.

Francisca de Brito Teixeira Leite — 1.º aniversario. Igreja dos Capuchinhos, às 8 horas.

Teresa de Jesús d'Arcanchy — Missa de ano. Igreja de N. S. da Conceição e Boa-Morte, às 10 horas.

Elvira Neves da Fonseca e Silva — 7.º dia. Igreja da Candelaria, às 10 ½ horas.

Maria Ferreira Soares Vieira — Igreja da Candelaria, às 9 ½ horas.

Dr. José Moreira Gomes — 30.º dia. Igreja do Carmo, às 9 ½ horas.

Alfredo Mesquita — 7.º dia. Catedral Metropolitana, às 9 horas.

José da Silva Simões — 10.º aniversario. Capela do Cemiterio da Ordem do Carmo, às 10 horas.

Maria Paula Garcia — 7.º dia. Igreja do SS. Sacramento, às 10 horas.

Raul René Rodrigues Robiquet — 7.º dia. Convento de Santo Antonio, às 9 horas.

O que é correto

Por Elinor Ames

UM CAVALHEIRO NUNCA SE ESQUECE... — Quando se retira de uma festa ou reunião para que foi convidado, por mais intima que seja, um cavalheiro nunca se esquece de procurar a anfitriã para agradecer-lhe e despedir-se

MÁSCARA DE BELEZA DEARBORN um "cocktail" de beleza.

MODAS

Por Lucie Seguier

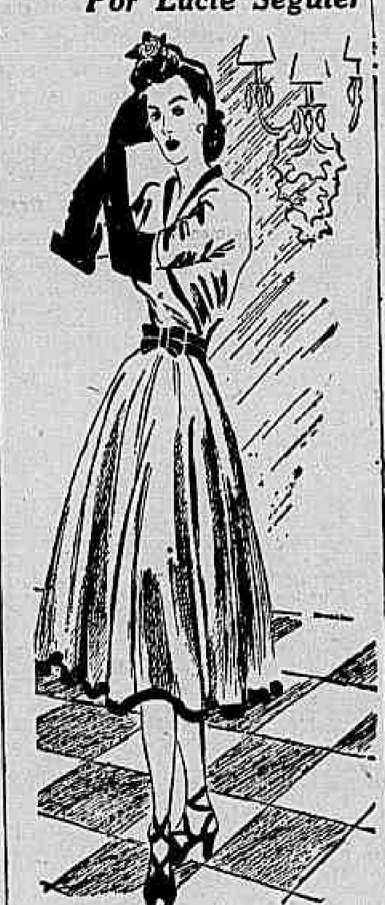

Este modelo, muito gracioso, incontestavelmente, é de organsa de seda cor de rosa, guarnecido o corpete, de veludo preto, formando uma linda margem, tecido que aparece, novamente, na saia apropriada para bailes, no cinto duplo, de ponta em laço, na frente. As mangas são drapejadas e cômodas, nas cavas.

Nervos Debilitados Provocam a Neurasthenia

NÃO DEIXE QUE O EXCESSO DE TRABALHO DEBILITE O SEU ORGANISMO, PORQUE O CANSAÇO PHYSICO E INTELLECTUAL O LEVARÁ, FATALMENTE, A' NEURASTHENIA.

Os primeiros symptomas da neurasthenia são geralmente a insomnia, pesadelos, irritabilidade, dôres de cabeça e nervosismo. Ao sentir quaesquer destas manifestações previna-se contra as suas consequencias. Trate-se immediatamente, com um remedio de effeito positivo e immediato. Não tome drogas perigosas. Vigonal é o remedio indicado para qualquer caso de neurasthenia. Vigonal revigora o organismo, restituindo ao fraco as forças perdidas e a energia da juventude às pessoas exhauridas

Vigonal
FORTIFICA E DÁ SAÚDE
Laboratorios Alvim & Freitas - S. Paulo

Honestidade

Há vinte anos, a mesma juventude e a mesma lealdade, se encontram na cera ROYAL, para lustrar moveis e assoalhos, ladrilhos, mosaicos, painéis, livros e tudo mais que possa absorver a terebentina.

SENHORA! SENHORITA!
NÃO DESANIME!
OVAGENOL
E' UM
REGULADOR VITAMINADO

MUSICA

COMENTARIOS

Já chegaram noticias sobre a estréia de Henryk Szeryng, no "Colon", de Buenos Aires. Foi enorme o sucesso que alcançou. Aplaudiram-no como poucas vezes tem feito a platéia portenha. Mas, não podia deixar de ser de outra forma. Szeryng é mais um rebento valioso dessa raça privilegiada que produziu um Chopin, um Rubinstein, uma Marila Jonas, um Paderewski, um Mieclo Horzowski. E como seria interessante para os inúmeros ouvintes dos programas "Ondas Musicais" ouvir um artista depois de consagrado num dos mais famosos teatros da atualidade?

Pena é que o sr. João Campos, em meio de tanta "luz", não veja as coisas claras...

• • •

— A respeito do Grande Concurso planistico brasileiro, lemos uma noticia em um jornal de Manaus, referindo-se a uma das candidatas, senhorita Mary Benaion, natural do Amazonas. Mas é deveras lamentavel a maneira como divulgaram o acontecimento e nem sabemos sequer onde podem ter colhido informações tão erradas. Dizem, por exemplo, que o concurso proporcionará ao vencedor uma viagem de aperfeiçoamento nos Estados Unidos. Isto deve ter sido baralhamento com o próximo concurso "Premio Columbia". Há mais, porem. Adianta a noticia que um dos premios consta, nada mais nada menos, de 100 contos de réis. Quanto a essa informação, não podemos atinar de onde ela veio. Deve ser outra confusão. Mas, desta vez, com algum anuncio da "Casa Fasanelo"...

Quem conta um conto, acrescenta um ponto. Ou muitos outros "contos", como no caso.

— E, por falar em concursos, queremos lembrar aos nossos virtuoses do teclado que chegou a hora de agir. Os certames prometidos não foram por agua abaixo. Apesar das dificuldades do momento, continuam de pé os Concursos pianisticos ultimamente divulgados. O da "Columbia Concerts Corporation" realizar-se-á ainda este mês, e visa enviar à América do Norte um pianista patricio a quem se oferecem vastas vantagens artisticas e financeiras, na terra de Tio Sam. Aquele outro patrocinado pelo prefeito Henrique Dodsworth, idealisado por Marila Jonas e amparado por vultos representativos da nossa sociedade, terá lugar em outubro, reabrindo-se as inscrições, para o mesmo, em principio de setembro. Vinte e sete já são os concorrentes inscritos. Animo, pois, coragem, em beneficio proprio e da nossa música.

• • •

— O "Ballet Russe" encerra, hoje, a sua brilhante serie de espetáculos no Municipal. Foram noites e tardes de pura arte, as que nos proporcionaram os seus dansarinos. O ambiente esteve sempre caloroso e calorento, tambem, a despeito dos melhoramentos inaugurados no teatro, entre os quais varios banheiros completos, nos bastidores, para os artistas. Quanto ao público, os banhos de suor bastaram...

D'OR.

HENRY SZERING. — De Buenos Aires, onde acaba de obter enorme sucesso num concerto realizado no Teatro Colón, com a orquestra sob a direção do maestro Alberto Wolff, regressou, ontem, pelo "clipper" da Pan American Airways, o jovem violinista polonês Henry Szering. O famoso artista, que tocou Lalo e Brahms, foi grandemente ovacionado pelo público portenho, confirmando assim a excelente impressão que tinha deixado entre nós. Na gravura um aspecto do seu desembarque no aeroporto Santos-Dumont.

Escola Nacional de Música

A TERCEIRA AULA DO CURSO DE INTERPRETAÇÃO E ALTA VIRTUOSIDADE

A terceira aula do Curso de Interpretação e Alta Virtuosidade, a cargo da notavel virtuose Madalena Tagliaferro, realizar-se-á amanhã, às 16,30 horas, no Salão Leopoldo Miguez, da Escola Nacional de Música.

A audição das obras inscritas para essa aula — "Fantasia", de Mozart; "Scherzo n.º 3", de Chopin; "Dans les bois", de Liszt; "Prelude, Sarabande e Tocata", "Arabesco n.º 1", e "Clair de Lune" de Debussy, será precedida por uma preleção de Madalena Tgriaferro sobre "Evolução das Formas Musicais".

Os cartões de ingresso, que foram distribuidos pela Secretaria da Escola Nacional de Música para a aula inaugural desse Curso, servirão de ingresso permanente, sendo todas as aulas franqueadas ao público.

Ballet Russe

MAIS TRES ESPETACULOS, EM PROL DA DIFUSAO ARTISTICA E CULTURAL DO POVO

Pela primeira vez se registra na historia do nosso teatro no Rio de Janeiro, em torno de uma companhia de bailados um movimento de interesse que tanto tem de generalizado quanto de entusiástico. Todos os espetáculos realizados até hoje, nada menos de quinze, o foram para casas cheias, achando-se superlotada a platéia. Em vista desse sucesso sem precedentes e tratando-se de espetáculos que constituem uma rara manifestação de difusão artistica e cultural, o prefeito Henrique Dodsworth obteve que esse grande conjunto adiasse de mais três dias a sua saida da nossa capital e, num gesto simpático e generoso, decidiu oferecer ao povo carioca três récitas que, pelos seus preços extremamente reduzidos, possam estar ao alcance de todas as bolsas. As duas primeiras dessas récitas serão realizadas amanhã (sexta-feira) e sábado, à noite, e a terceira, por despedida da Companhia, domingo às 15 horas, com soberbos programas em que são incluidas obras de grande sucesso da temporada. No espetáculo de amanhã, serão representados: "Carnaval", "Francesca da Rimini" e "Bodas de Aurora".

"Dia do Compositor"

A respeito do artigo de D'Or, publicado sob o titulo acima, recebemos a seguinte carta do sr. Osvaldo Santiago, presidente da Associação Brasileira de Compositores e Autores:

"Rio de Janeiro, 5 de maio de 1942 — Ilustre jornalista da Secção Musical do DIARIO DE NOTICIAS (D'Or) — Saudações. A propósito do tópico de hoje, sobre o "Dia do Compositor", promovido pela S.B.A.T., venho, em nome da Associação Brasileira de Compositores e Autores, testemunhar a v. s. o nosso aplauso às palavras nele contidas e expressar-lhe que a A. B. C. A. nada teve a ver com essa extemporanea iniciativa.

"Tratou-se, apenas de mais um embuste publicitario da S. B. A. T., que, ultimamente, vem desenvolvendo a sua "ofensiva de primavera", tentando avançar em zona de influencia alheia, como é a classe dos compositores populares, que a A. B. C. A. representa na sua parte sã e conciente.

O nome de Noel Rosa, expoente de um setor que não tem a pretensão de igualar-se com os luminares da música brasileira, serviu de bandeira para aquela velha agremiação de "autores teatrais" — o titulo é bem expressivo — que deseja continuar explorando o "pequeno direito" e que, no momento, pleiteia, junto às autoridades um regime de favor e monopolio que a moralidade administrativa, certamente, lhe recusará.

Muito grato pela acolhida, subscreve-se o confrade (a) Osvaldo Santiago, presidente da A. B. C. A.".

Recitais de Brailowsky

Conforme já noticiamos, acha-se nesta capital o grande pianista Brailowsky, que vai realizar sete grandes recitais no Teatro Municipal. Sua estréia está marcada para depois de amanhã, à tarde.

OS PRÓXIMOS CONCERTOS

MAIO

Hoje — Orquestra Sinfônica Brasileira — Teatro Municipal, às 21 horas.

— **Sábado, 9** — Pianista Alexandre Brailowsky — Teatro Municipal, às 17 horas.

— **Sábado, 9** — Associação Musical Pró-Juventude — Cantora Alma Cunha Miranda — A. B. I., às 15 horas.

— **Domingo, 10** — Orquestra Sinfônica Brasileira — Cine Teatro Rex, às 10 horas da manhã.

Dr. Duarte Nunes

Vias urinarias e suas complicações - Hemorróidas e doenças anuretais. Das 8 às 18 horas. — São Pedro, 64. — Tel.: 23-1148.

EMBAIXADOR FABIO LOZANO E SENHORA. — Realizou-se, ontem, no Palacio Itamarati, o almoço oferecido pelo ministro das Relações Exteriores e senhora Osvaldo Aranha, ao embaixador Fabio Lozano e senhora, que se encontram há dias nesta capital. Estiveram presentes os srs.: embaixador Carlos Lozano y Lozano, embaixador Afranio de Melo Franco, embaixador Rodrigues Alves e senhora, ministro Tanco Argaez e senhora, ministro José Roberto de Macedo Soares e senhora, Antonio de Andrade Queiroz e senhora, Lourival Fontes e senhora, ministro Carlos Taylor e senhora, Humberto Salamanca e senhora, professor Pedro Calmon e senhora, professor Santiago Dantas, Herbert Moses e senhora, Elmano Cardim, Otavio Montejo, José Tomaz Nabuco de Araujo e senhora, Julio Ortega e senhora, Augusto Frederico Schmidt, Rubens Antunes Maciel e senhora, Hortencio Lopes e senhora, João da Costa Ribeiro Junior e senhora, Argeu Guimarães e senhora, Renato Almeida e senhora, Jaime Cardoso e senhora, Adalberto Correia e senhora; srtas.: Zazi Aranha, Lucia Lozano e Roberta de Macedo Soares. Entre o ministro Osvaldo Aranha e o embaixador Fabio Lozano foram trocados expressivos brindes. A gravura fixa um aspecto do almoço.

Músicos célebres

Alberto Nepomuceno

Nasceu em Fortaleza (Ceará) a 6 de julho de 1864 e morreu no Rio a 16 de outubro de 1920. Filho do maestro Vitor Nepomuceno, transportou-se cedo, com a familia, para Pernambuco, onde com 10 anos apenas, dirigia os concertos do Clube Carlos Gomes.

Por morte do pai, o jovem Alberto regressou ao Estado natal e ali, pouco se demorando, decidiu partir para o Rio. Nesta capital apareceu como pianista ao lado de Artur Napoleão e, de tal forma entusiasmaram as suas execuções, a Rodolfo Bernardelli, que este resolveu custear na Europa os estudos do musico cearense.

No Velho Mundo, Nepomuceno estudou na Academia de Santa Cecilia, de Roma, com o famoso regente Terziani, recebendo tambem lições do professor De Sanctis.

Por essa época, realizou-se no Brasil o concurso para a escolha do hino da Proclamação da Republica. Nepomuceno concorreu e, conquanto a escolha tenha recaido no trabalho de Leopoldo Miguez, a sua produção mereceu louvores e valeu-lhe uma pensão do governo provisorio para que prosseguisse os estudos na Europa.

O jovem artista, encaminhou-se então, para a Alemanha, onde se aperfeiçoou com Herzogenberg, na "Akademische Maister-Schulle", com Arno Kleffel e Ehrlich. Pouco depois era nomeado professor de orgão do nosso Instituto Nacional de Música, cargo que só veio a exercer anos mais tarde, depois de haver devidamente se aprofundado no instrumento com Alexandre Guilmant.

Na função de professor desse Instituto, não limitou o seu trabalho ao ensino da materia. Organizava concertos, divulgando não só obras classicas e romanticas, como as partituras de Wagner, de quem foi um grande admirador e, de certo modo, sofreu as influencias.

Em 1896 fez-se diretor de orquestra da Sociedade de Concertos Populares, que gozava de grande prestigio cultural, no momento e datam daí varias das suas composições, de câmara e sinfônicas, salientando-se a "Serie Brasileira", em quatro partes, e da qual o "Batuque" é a mais apreciada pelo seu forte espirito de brasilidade.

Nepomuceno, aliás, foi um ótimo regente, ardoroso e sentimental, tendo se exibido, nessa qualidade, não só aqui, no recinto da Exposição Internacional de 1908, como em Bruxelas, Genebra e Paris, à frente da Orquestra Colame.

Num dos seus regressos da Europa, foi nomeado diretor do Instituto Nacional de Música, cargo que ocupou com a máxima preocupação de arte e do qual se exonerou por sentir-se desautorado pelo governo.

Foi um apaixonado do Brasil e do seu idioma e é a ele que se deve a implantação do canto em português, recebido com reservas, à principio, mas logo depois adotado com pleno êxito. Ele mesmo escreveu, nesses moldes, varias e lindas melodias, como Soneto, Tu és o sol, Xacara, Trovas, Coração indeciso.

Deixou vasta bagagem musical, dela se salientando a música de cena "Elektra", a célebre Galhofeira, "Suite Antiga", o episodio lirico Artemis e o episodio biblico Pastoral, ambos de parceria com Coelho Neto; Sinfonia em sol menor, a ópera "Abul", o Trio em fa sustenido menor, Preludio de Garatujas, Canto Fúnebre, Valsas Humoristicas, etc.

Morreu como um bom músico e um bom cristão. Cantou até quase as últimas, hinos e cânticos sacros, indiferente aos que o rodeavam. Foi um dos grandes vultos da música nacional.

Orquestra Sinfônica Brasileira

HOJE, À NOITE, SEGUNDO CONCERTO DA SERIE OFICAL SOB A DIREÇÃO DE EUGEN SZENKAR

Hoje, às 21 horas, no Teatro Municipal, será realizado o 2.º Grande Concerto da serie de assinatura da Orquestra Sinfônica Brasileira sob a regencia de Szenkar.

Do programa consta:

Gluck — Ifigenia em Aulide (Ouverture);

Tschaikowski — 5.ª sinfonia; Leopoldo Miguez, Prometeu (Poema Sinfônico); Ravel La Valse e Wagner — Tanhauser (Ouverture).

Não será exigido traje a rigor.

Na sede da Orquestra, à avenida Almirante Barroso, 90 — sala 711, continuam à disposição dos srs. socios as localidades para esse e para os próximos concertos.

Associação Musical Pró-Juventude

Inauguram-se, sábado, às 15 horas, no salão da A. B. I., os concertos dessa sociedade de cultura musical infantil, com um recital da apreciada cantora patricia Alma Cunha de Miranda.

Consta o programa de canções internacionais e trechos liricos. A professora Magdala de Sousa Pinto marginará cada número das necessarias explicações técnicas e informativas.

Ser brasileiro

Ser bom brasileiro, é consumir produtos da industria brasileira. PASTA SPORTMAN, para polir couros, crocodilo e calçado, nas cores Preta, Encarnada, Amarela e Marron. E' bem antiga e não é inferior a outras estrangeiras.
Produto da Fábrica de Cera Royal e Esmeralda

Publicações

"UNIDADE". — Está circulando o número de abril de "Unidade", o sujestivo mensario de atualidades dirigido pelos nossos confrades Carlos Cavalcanti e Arquimedes Azevedo.

Com os mesmos cuidados gráficos, "Unidade" apresenta, neste número, alem de suas secções habituais, de radio, modas, cinema, letra, etc., as seguintes materias de maior relevo:

"Anauê", a famosa e rarissima peça do acadêmico Claudio de Sousa; "A Liberdade", sob o ponto de vista nazista, por Gilbert Harding; "Onde se abastecem os submarinos nazis? Canarias ou Caraibas?", reportagem exclusiva: "Enigmas no mundo amarelo", reportagem; "Dez perguntas à França não ocupada", reportagem exclusiva e completa reportagem gráfica das atualidades do momento.

Zotta
PARADY

...... e segurando delicadamente a caixinha do Sabonete Zotta... ela disse surpreendida...! — Que transmissão de pensamento... querido...!

Zotta
O SABONETE DO SÉCULO
Um produto Parady

NOTICIAS DA CENTRAL DO BRASIL

Adquirido o acervo da Companhia Geral de Material Rodante

A Central do Brasil, representada pelo seu diretor, major Alencastro Guimarães, adquiriu, em data de ontem, o acervo da Companhia Geral de Material Rodante S. A., que compreendia as antigas Oficinas Trajano Medeiros, no Engenho de Dentro.

O diretor da Central, por portaria da mesma data, em homenagem ao fundador da empresa, conservou o nome de "Oficinas Trajano Medeiros" seguido, apenas, das iniciais da Central do Brasil.

As referidas oficinas continuarão com administração propria e individualizada, embora subordinadas à Chefia da 4.ª Divisão.

Os engenheiros Gontran de Sousa, Paulo de Andrade Martins Costa e Renato e Azevedo Feio, com a cooperação do assistente juridico, foram designados para receber os bens adquiridos.

ACABAMENTO DAS OBRAS DA ESTAÇÃO D. PEDRO II

Entre o Banco do Brasil e a Central do Brasil, representados pelos srs. João Marques dos Reis e Napoleão Alencastro Guimarães, foi assinado, ontem, o contrato de abertura de crédito de 55 mil contos, concedidos pelo Governo, como subvenção, nos termos do decreto-lei n. 4.001, de 7 de janeiro de 1942, para acabamento das obras da estação D. Pedro II, sua completa aparelhagem e aquisição do acervo da Companhia Geral Material Rodante S. A., referida linhas acima. Esse crédito será liquidado pela União em parcelas de 11.000 contos anuais, mediante subvenções constantes do orçamento, a partir do exercicio corrente.

Os juros de 6 por cento ao ano, serão pagos pela Central, com sua renda.

CURSO DE SECRETARIADO

Inaugura-se, hoje, na Divisão de Ensino e Seleção, o Curso de Secretariado, onde 106 alunos matriculados irão aperfeiçoar os seus conhecimentos de Português, Matemática, Datilografia e Estenografia. A aula inaugural será iniciada às 17,30 horas, no 8.º andar do edificio da estação D. Pedro II, com a presença do diretor da Central, diretor da Divisão de Ensino e Seleção e chefes de Serviço da Estrada.

MELHORIA DE SALARIOS

O diretor da Central, considerando que a utilização crescente do carvão nacional, vem exigindo, do pessoal de tração da bitola larga, maior esforço e consideravel acréscimo de trabalho, resolveu melhorar o salario de todos os guarda-freios, graxeiros e foguistas,

EXAME DE NIVELAMENTO

Comunicam da Divisão de Ensino e Seleção que os exames de nivelamento para os candidatos ao Curso Anexo daquela Escola, serão realizados na próxima terça-feira, dia 12 do corrente, às 13,30 horas. Os candidatos deverão comparecer munidos de lapis.

Loteria Federal

Resumo dos premios da Loteria n. 447, extraida em 6 de maio de 1942:

29.389 (B. Horizonte)	300:000$
29.388 (Apr.)	7:500$
29.390 (Apr.)	7:500$
16.481 (Rio)	30:000$
28.013 (Santa Maria, R. G. do Sul)	10:000$
4.884 (B. Horizonte)	5:000$
22.166 (Rio)	3:000$

E mais 12 premios de 2:000$, 17 de 1:000$, 50 de 500$, 50 de 200$, 180 de 100$, 550 de 60$, e 1.400 de 50$ para os bilhetes terminados com os dois últimos algarismos do segundo ao quinto premio, e 3.500 de 50$ para os bilhetes terminados em 9.

Afinador de pianos

Cego habilitadissimo, diplomado pelo Instituto Benjamim Constant, afina desde 15$000. Tel. 28-6389.

DR. TELLES DE MENEZES
CLINICA DE SENHORAS
Rua Gonçalves Dias, 84, 5.º S. 504-5, das 15 às 18. Cons. 23-3147 — Residencia: 42-1948

Não ponha no lixo

Seus sapatos estão russos? ou a sua bolsa? Quer mudar de cor? Use PHE-NO-ME-NO na cor que desejar. Produto da Fábrica de Cera Royal e Esmeralda

LIVROS - COMPRO E PAGO BEM
GRANDES OU PEQUENAS BIBLIOTECAS
Livros avulsos sobre todos os assuntos
Atendo a domicilio — CARLOS RIBEIRO
Rua do Carmo, 29 — 1.º andar — Sala 9
Fone: 43-8222 — Rio

DR. HUGO SILVA
PIORRÉIA — Trat. enérgico e positivo. Curso da Univ. Columbia, N. York. Raios X dos dentes a domicilio.
Praça Floriano, 19 — Telefone: 22-0228.

BOLETINS DAS DIRETORIAS DE INFANTARIA, ARTILHARIA E CAVALARIA

Apresentações de oficiais — Permissões — Inspeções de saude

Diretoria de Infantaria

CAPITAL FEDERAL, 6 DE MAIO DE 1942. — BOLETIM INTERNO N.º 104.

Publica-se, de ordem do exmo. sr. ministro, para a devida execução, o seguinte:

APRESENTAÇÕES A ESTA DIRETORIA. — *De oficiais, ontem:*

— Capitães — Olivio Gondim de Uzeda, desta Diretoria, por haver ultimado os trabalhos do Conselho Especial de Justiça do qual fazia parte; Joaquim Ribeiro Monteiro (Quadro Técnico de Artilharia) da Fábrica de Juiz de Fora, por ter de embarcar por via aerea para Washington, onde vai servir na Missão Militar Brasileira nos Estados Unidos da América do Norte; Amilcar Dutra de Meneses, da Escola de Estado Maior, por ter sido nomeado diretor da Divisão de Radio do D. I. P. e ter assumido o cargo.

— Segundos tenentes da Reserva, convocados — Antonio de Andrade Moura Sobrinho, desta Diretoria, por ter entrado em ferias relativas ao ano de 1941; Herminio Duarte Centeno, do 4.º Regimento de Infantaria, por ter vindo de São Paulo, com permissão do excelentissimo senhor ministro, durante a dispensa concedida pelo Comissario da Rede n.º 2.

— Segundos tenentes da segunda classe da Reserva de primeira linha, convocados — Maravalho Narciso Belo, do 14.º Regimento de Infantaria, por ter vindo a esta capital no gozo de vinte dias de dispensa do serviço, com permissão do exmo. sr. ministro; Mauri Teixeira de Melo, por ter sido classificado no 2.º Regimento de Infantaria.

TRANSFERENCIA DE OFICIAL DA RESERVA. — Transfiro, por interesse proprio, o segundo tenente da segunda classe da Reserva de primeira linha, convocado, Rui da Silva Santana, do 4.º Regimento de Infantaria para o 4.º Batalhão de Caçadores.

RECOLHIMENTO DE SARGENTOS. — O exmo. sr. ministro, em Memorando n.º 328, de 5 do corrente, de seu Gabinete, determina que sejam recolhidos à sede de Região onde servem o primeiro sargento Olnito Lovato, da Terceira Região Militar e terceiro dito Sebastiano Ribeiro, da Quinta Região Militar, os quais foram chamados para o concurso da Escola de Saude do Exército mas não conseguiram inscrição por falta de requisitos.

— As autoridades onde servem os sargentos acima referidos, providenciem a respeito.

CLASSIFICAÇÃO DE OFICIAIS DA RESERVA. — Classifico, por necessidade do serviço, o primeiro tenente da Reserva de segunda classe do Exército de primeira linha Milton José Ramos Maia e segundo tenente da Reserva de segunda classe do Exército de primeira linha Milton Moulin, na Primeira Região Militar, por terem sido convocados para o serviço ativo do Exército, por decreto de 17, publicado no "Diario Oficial" de 20, tudo do mês próximo findo.

Os tenentes acima requereram convocação pela Primeira Região Militar.

PERMISSÃO. — Concedo permissão para gozar o trânsito na cidade do Rio Grande, Estado do Rio Grande do Sul, ao terceiro sargento José Constantino da Silva Carneiro, do Regimento "Sampaio", ultimamente incluido no Quadro de Instrutores da Terceira Região Militar.

TRANSFERENCIA DE PRAÇAS. — Transfiro, de ordem do sr. ministro, do 2.º Regimento de Infantaria para o Contingente de Vigilancia do Departamento de Compras do Material Bélico, o cabo Josué dos Passos Cordeiro e deste Contingente para aquela unidade o dito Milton de Araujo Medeiros.

TRANSFERENCIA DE SARGENTO PARA A AERONÁUTICA. — O exmo. sr. ministro, em Nota n.º 504, de hoje, a esta Secretaria, declara:

"Transfiro deste Ministerio para o da Aeronáutica, o segundo sargento Cesario Ferreira, do Estado Maior do Exército e conforme está de acordo o sr. chefe da D. P. 1, daquele Ministerio."

TRANSFERENCIA DE OFICIAL. — Transfiro, por necessidade do serviço o primeiro tenente Eri Furtado Bandeira de Assunção, do III/8.º Regimento de Infantaria para a Primeira Companhia do Segundo Batalhão de Caçadores.

AINDA CLASSIFICAÇÃO DE OFICIAL DA RESERVA. — Classifico, por necessidade do serviço, o segundo tenente da Reserva de segunda classe do Exército de primeira linha Vinicius Martins de Oliveira Melo, na Oitava Região Militar, por ter sido convocado para o serviço ativo do Exército, por decreto de 17, publicado no "Diario Oficial" de 20, tudo do mês próximo findo.

O tenente acima requereu convocação pela Oitava Região Militar.

RESULTADO DE INSPEÇÃO DE SAUDE DE OFICIAL. — ENTREGA DE COPIAS DE ATA. — Em inspeção de saude a que foi submetido pelo Serviço de Saude do Exército, do P. A. V. M., em sessão n.º 99, de 2 do corrente mês, por solicitação do comando, o capitão Elpidio Marins, do Regimento "Sampaio", conforme copia da ata de inspeção, foi julgado: — "Incapaz, definitivamente, para o serviço do Exército. Parecer baseado nos dados constantes do oficio n.º 1.713, de 31 de março de 1942, do Hospital Central do Exército, comunicando observação feita nesse hospital".

— Façam-se entrega à Primeira Divisão das duas copias da ata de inspeção do oficial acima.

AGRADECIMENTO E LOUVOR. — Tendo sido desligado no dia 4 do corrente, afim de seguir para a cidade de Porto Alegre onde vai servir o primeiro tenente Intendente do Exército Epaminondas Ferraz da Cunha, é com satisfação que declaro que esse oficial desempenhou com criterio e absoluta correção a função de tesoureiro desta Diretoria, por espaço de mais de um ano.

Oficial inteligente, zeloso no cumprimento de seus deveres, leal e disciplinado, foi um excelente colaborador da Diretoria, tendo agido sempre com o maior escrúpulo na aplicação dos dinheiros públicos confiados à sua guarda. Dotado de iniciativa e de boa vontade de bem servir à Diretoria, o primeiro tenente Epaminondas é um oficial de esmerada educação que aqui deixa amigos e admiradores.

Desejo-lhe muitas felicidades em seu novo posto — o Serviço de Fundos da Terceira Região Militar.

(a.) — General de Brigada *Boanerges Lopes de Sousa*, diretor de Infantaria.

Confere: — Tenente-coronel *Otavio Monteiro Aché*, chefe do Gabinete.

Diretoria de Artilharia

CAPITAL FEDERAL, 6 DE MAIO DE 1942. — BOLETIM INTERNO N.º 103.

Publico, de ordem do exmo. sr. ministro, para a devida execução, o seguinte:

APRESENTAÇÕES. — Apresentaram-se, ontem, a esta Diretoria, os seguintes oficiais:

— Primeiro tenente Artur da Cunha Meneses, do 1.º Grupo Movel de Artilharia de Costa, por ter de se recolher à sua unidade.

— Segundo tenente da Reserva, convocado, Jader João Ferreira, por ter sido classificado no 5.º Grupo de Artilharia de Costa.

Ante-ontem:

— Capitão Ari Jorge de Vasconcelos, do 4.º Regimento de Artilharia Montada, por ter de se recolher à sua unidade, e não como foi publicado no Boletim Interno de ontem.

CONCESSÃO DE FERIAS. — Concedo as ferias regulamentares, relativas ao ano de 1941, ao terceiro sargento Albano Gomes da Rocha, do Contingente desta Diretoria.

TRANSFERENCIA DE PRAÇAS. — Pela Secretaria Geral do Ministerio da Guerra, foram transferidos, por necessidade do serviço, do III/1.º Regimento de Artilharia Mista para o Contingente do Depósito Central de Material Bélico, os soldados Moacir Bueno, Euclides Rodrigues Alves, Antonio Cordeiro de Freitas, Manuel Alcino Cariço, Pedro Domingos Bortolaz, Ataliba Alves Cavalheiro, Moacir Gordgonon, Arnolfo Fornerolli, Eurico Alves Pires e Nernardo Cardoso.

TRANSFERENCIA DE PRAÇA SEM EFEITO. — Torno sem efeito a transferencia do soldado Olmiro Alves da Silva, do II/2.º Regimento de Artilharia Divisionario de Costa (Uruguaiana) para o 1.º Grupo Movel de Artilharia de Costa (Fernando de Noronha), publicada no Boletim Interno n.º 66, de 20 de março de 1942, desta Diretoria.

(a.) — General de Brigada *Antonio Fernandes Dantas*, diretor.

Confere: — Tenente-coronel *Cleisthenes Barbosa*, chefe do Gabinete.

Diretoria de Cavalaria, Trem, Remonta e Veterinaria

CAPITAL FEDERAL, 6 DE MAIO DE 1942. — BOLETIM INTERNO N.º 103.

DISPENSA DO SERVIÇO. — O sr. comandante do 4.º Regimento de Cavalaria Divisionario, em radio n.º 390, de 5 do corrente, participou haver concedido mais quatro dias de dispensa do serviço, a contar daquela data, ao terceiro sargento radiotelegrafista Oscar Wilson Franco da Rosa, do referido Regimento e que se encontra nesta capital com permissão.

APRESENTAÇÃO DE SARGENTO. — Apresentou-se, hoje, por ter de regressar à sua unidade, o terceiro sargento radiotelegrafista Oscar Wilson da Rosa, do 4.º Regimento de Cavalaria Divisionario.

(a.) — General *Firmo Freire do Nascimento*, diretor.

Confere: — Tenente-coronel *Antonio Moreira de Abreu Fialho*, chefe do Gabinete.

Escritorio de Advocacia
DO
Prof. Haroldo Valladão
Praça 15 de Novembro, 20, 5.º — Telefone: 23-0058.
Caixa Postal 1933 — Telegr. AROVAL.

FÁBRICA DE CALÇADOS FERREIRA SOUTO, S. A.

Ata da Assembléia Geral Ordinaria, realizada no dia 30 de Março de 1942

No dia trinta do mês de Março de mil novecentos e quarenta e dois, às treze horas, na sede social, à rua Fonseca Teles números dezoito a trinta, reunidos acionistas representando quatro mil ações, ou seja a totalidade do capital social conforme se verifica do Livro de Presença dos Acionistas, o senhor presidente gerente, assumindo a presidencia, na forma dos estatutos, convida para primeiro e segundo secretarios os senhores Frederico Hor-Meyll Alvares e Américo Rodolpho de Pinho, respectivamente. Constituida dessa forma a mesa, o senhor presidente declara aberta a sessão e diz que, de acordo com os anuncios de convocação publicados no "Diario Oficial" e no DIARIO DE NOTICIAS, dos dias quatro, cinco e seis do corrente mês, os senhores acionistas foram convidados a se reunirem em assembléia geral ordinaria para tomar conhecimento do relatorio da diretoria, aprovação de contas, eleição da diretoria e do conselho fiscal e suplentes. Dando inicio aos trabalhos, o senhor presidente diz que vai ser lido o relatorio da diretoria. O senhor José d'Almeida Tavares, pedindo a palavra, propõe seja dispensada a leitura do relatorio em virtude do mesmo já ter sido publicado no "Diario Oficial" e no DIARIO DE NOTICIAS do dia vinte e quatro último, e já ser o mesmo do conhecimento de todos os senhores acionistas, tendo esta proposta sido aprovada por unanimidade. Em seguida o senhor presidente convida um dos membros do conselho fiscal a ler o seu parecer, o que é feito pelo senhor doutor Walter Lemos de Azevedo, que lê o seguinte: Parecer do Conselho Fiscal — Os abaixo assinados, membros do conselho fiscal da Ferreira Souto, S. A., a qual, em virtude da sua adaptação à lei vigente teve a denominação alterada para Fábrica de Calçados Ferreira Souto, S. A., cumprindo as suas atribuições, examinaram a escrituração, inventario e balanço, referentes ao ano de mil novecentos e quarenta e um, encontrando tudo em perfeita ordem, pelo que são de parecer que devem ser aprovadas as contas e atos da diretoria, relativos ao ano de mil novecentos e quarenta e um. Rio de Janeiro, vinte e seis de Fevereiro de mil novecentos e quarenta e dois. Walter Lemos de Azevedo. — E. Arieta. — Francisco Gonçalves Ferreira. Finda a leitura, o senhor presidente submete à discussão e votação o relatorio da diretoria e parecer do conselho fiscal, que são aprovados unanimemente. Abstiveram-se de votar os membros da diretoria e do conselho fiscal. Passando à segunda parte da ordem dos trabalhos, o senhor presidente declara que vai proceder à eleição da diretoria para o trienio de mil novecentos e quarenta e dois a Março de mil novecentos e quarenta e cinco, e do conselho fiscal e suplentes, para o corrente ano, por terem terminado o seu mandato os atuais membros. O senhor Américo Rodolpho de Pinho, deixando a mesa, pede a palavra e propõe a reeleição, por aclamação, do senhor Avelino Ferreira Souto da Motta Mesquita e Manuel Antonio de Paiva, e a eleição do senhor Frederico Hor-Meyll Alvares para o cargo de diretor-técnico; e reeleição dos atuais membros do conselho fiscal e suplentes, com os seguintes vencimentos e gratificações: Diretor-presidente-gerente, cinco contos de réis mensais e sete por cento sobre os lucros liquidos anuais; diretor-secretario, dois contos e quinhentos mil réis mensais e três e meio por cento sobre os lucros liquidos anuais; diretor-técnico, dois contos e quinhentos mil réis mensais e dois e meio por cento sobre os lucros liquidos anuais, e, para cada um dos membros do conselho fiscal, a remuneração de seiscentos mil réis, para o corrente ano. O senhor presidente submete esta proposta à discussão e votação, tendo a mesma sido unanimemente aprovada. O senhor presidente proclama reeleitos os senhores Avelino Ferreira Souto da Motta Mesquita, português, residente à Avenida Rui Barbosa trezentos e noventa e quatro, para o cargo de diretor presidente gerente, com os vencimentos mensais de cinco contos de réis e sete por cento sobre os lucros liquidos anuais; Manoel Antonio de Paiva, português, residente à Avenida Rui Barbosa, trezentos e sessenta e quatro, apartamento duzentos e um, para o cargo de diretor-secretario, com os vencimentos mensais de dois contos e quinhentos mil réis e três e meio por cento sobre os lucros liquidos anuais; eleito o Senhor Frederico Hor-Meyll Alvares, brasileiro, residente à rua Marquês de Valença, oitenta e sete, para o cargo de diretor-técnico, com os vencimentos mensais de dois contos e quinhentos mil réis e dois e meio por cento sobre os lucros liquidos anuais; reeleitos e empossados para o conselho fiscal, os senhores doutor Walter Lemos de Azevedo, João Enrique Arieta e Francisco Gonçalves Ferreira, com a remuneração de seiscentos mil réis cada um, para o corrente ano, e para suplentes os senhores doutor Augusto Soares de Souza Baptista, José Pinto Duarte e João Alves Ceppas. O senhor presidente declara esgotada a ordem dos trabalhos e oferece a palavra aos senhores acionistas. Não havendo quem quisesse fazer uso da palavra, o senhor presidente encerra a sessão, mandando lavrar esta ata que é assinada pela mesa e pelos acionistas presentes. — Avelino Ferreira Souto da Motta Mesquita, presidente. — Frederico Hor-Meyll Alvares, 1.º secretario. — Américo Rodolpho de Pinho, 2.º secretario. — por sua mulher Carlota Mathilde Soares de Mesquita, Avelino Ferreira Souto da Mota Mesquita. — José Taborda de Azevedo Costa. — Manoel Antonio de Paiva. — Alfredo Ribeiro Ferreira de Carvalho. — José d'Almeida Tavares. — Anibal Coelho de Rezende. — Luiz Caputo. — Frederico Hor-Meyll Alvares, p.p. de: Joaquim da Silva Pereira. — Helena Marques de Souza Pereira. — Herminia Coelho d'Almeida. — Herminia d'Almeida. — Henriqueta d'Almeida. — Lucilia d'Almeida Torres. — e Dr. Henrique d'Almeida. — Guilhermino Alves de Moura. — Laura Evangelina Bastos do Valle, por si e por seus filhos menores: Amadeu, Celso, Fernando e Alvaro.

Declaramos ser esta copia fiel do original, extraida do livro de atas de assembléias gerais.

AVELINO FERREIRA SOUTO DA MOTTA MESQUITA, presidente
FREDERICO HOR-MEYLL ALVARES, 1.º secretario
AMÉRICO RODOLPHO DE PINHO, 2.º secretario.

NAVEGAÇÃO

MARÍTIMA E AEREA

Vapores — Procedencia — Destino — Telefone da Companhia

DA EUROPA PARA AMÉRICA DO SUL

Procedencia	Navios	Destino	Tel.
Bilbau	Cabo de Hornos	B. Aires	23-1532
Rio	Henrique Dias	B. Aires	23-3756
Rio	Afonso Pena	B. Aires	23-3756
Rio	Felipe Camarão	Buenos Aires	23-3756
Rio	Paraná	Buenos Aires	23-2930
Rio	Dorotéia	B. Aires	23-3443
Rio	Raul Soares	B. Aires	23-3756

DA AMÉRICA DO SUL PARA A EUROPA

Rio	Bagé	Leixões	23-3756

Linhas Nacionais

SAIDAS PARA O NORTE		SAIDAS PARA O SUL	
Araraquara - Cabedelo	23-3566	Max - Laguna	23-0742
Jangadeiro - Cabedelo	23-3756	Ana - Florianópolis	23-0742
A. Alexandrino - Manaus	23-3756	C. Hoepcke - Florianópolis	23-0742
Cte. Capela - Aracajú	23-3756	Araranguá - Porto Alegre	23-3566
Norteloide - S. Luiz	23-3756	Tutóia - Itajaí	23-3756
Brasiloide - Manaus	23-3756	Uçá - S. Francisco	23-3756
Cte. Ripper - Belem	23-3756	Bandeirante - P. Alegre	23-3756
Inconfidente - Cabedelo	23-3756	Brandino - Itajaí	23-3443
A. Jaceguai - Manaus	23-3756	Aragano - Antonina	23-3566
A. Benévolo - Aracajú	23-3756	A. Pena - Santos	23-3756
Arari - Canavieiras	23-3566	Herval - Porto Alegre	23-6100
Cai - Belem	43-2708	A. Benévolo - Santos	23-3756
D. Pedro II - Belem	23-3756	Itapé - P. Alegre	43-3424
Maceió - Belem	43-3424	Vesper - Joinvile	43-4748
Chui - A. Branca	23-6100	Palmares - Itajaí	43-4748
Taquari - Macau	43-2708	Itatinga - Porto Alegre	43-3424
São Bento - Aracajú	43-2708	J. Aranha - Porto Alegre	43-2708
Araim - B. do Itapemirim	23-3566	O. Pinho - Laguna	43-4748
Itaquera - Cabedelo	43-3424	Asp. Nascimento - Santos	23-3756
Itaité - Belem	43-3424	Araponga - Porto Alegre	23-3566
Pará - Belem	23-3756	Apodi - Antonina	43-2708
Osorio - São Luiz	23-3756	Aratimbó - Porto Alegre	23-3566
		Jari - Antonina	43-2708

Navegação Aerea

(Abreviaturas das Cias.: V-Vasp; C- Condor; P- Panair; L-Lati)

Saidas		Chegadas		Saidas		Chegadas	
7 P. Alegre	P	Porto Alegre	7	—	C	Porto Alegre	8
7 S. Paulo	V	São Paulo	7	8 S. Paulo	V	São Paulo	8
7 Recife	P	Fortaleza	7	8 Miami	P	Buenos Aires	8
—	V	Curitiba	7	8 S. Paulo	V	São Paulo	8
7 B. Aires	P	Miami	7	8 Uberaba	P	Uberaba	8
7 S. Paulo	V	São Paulo	7	8 P. Alegre	V	....	—
7 Goiania	P	Goiania	7	9 P. Alegre	P	Porto Alegre	9
7 S. Paulo	V	São Paulo	7	9 P. Caldas	P	P. Caldas	9
7 Curitiba	P	Curitiba	7	9 S. Paulo	V	São Paulo	9
—	C	Cuiabá	7	9 B. Aires	P	Miami	9
8 P. Alegre	P	Porto Alegre	8	—	P	Cuiabá	9
8 Curitiba	V	....	—	9 P. Alegre	C	....	—
8 Assuncion	P	....	—	9 Fortaleza	P	Recife	9
8 B. Aires	P	Miami	8	9 S. Paulo	V	São Paulo	9
8 S. Paulo	V	São Paulo	8				

BOLSA de CAFÉ

A exportação em abril

Melhorou, sensivelmente, a exportação cafeeira do Brasil, durante o mês de abril último, a despeito das conhecidas dificuldades de transporte com que nos temos deparado. O número de sacas remetido para o exterior elevou-se, de 595.908 sacas, em março, para 950.923, em abril. Foi mais do que a exportação de fevereiro, relativamente boa, pois aquela atingiu a 818.425 sacas. E' que, já agora, mau grado a pirataria exercida nos mares da América pelos submarinos das nações do Eixo, a navegação se reanimou e vapores não somente estrangeiros como tambem nacionais têm se aventurado pelos mares intercontinentais, afim de manter ativo o nosso intercambio mercantil com o resto do mundo.

Os "stocks" nos Estados Unidos declinaram um pouco, em virtude da parca importação de março. Este fato provocou, aliás, rumores em torno da expedição, naquele país, de legislação cafeeira mais rigorosa, no que se refere à distribuição do produto. Tais boatos, porem, estão mais ou menos amortecidos, desde que melhoraram as exportações da mercadoria, não só por parte do Brasil, como tambem dos demais países produtores da América.

A nossa exportação cafeeira, no mês passado, esteve, outra vez, à altura da media que se faz necessaria afim de preenchermos a quota que nos foi reservada no Convenio Interamericano do Café. Quer isto dizer, portanto, que, mau grado todas as dificuldades em materia de transporte maritimo, estamos executando o Convenio, o que vale dizer, exportando as quantidades previstas. Com isso, será mantido o equilibrio estatístico do produto, condição essencial para a sua estabilidade econômica e do qual a cifra da exportação é um dos fatores básicos.

Estudada a exportação pelos portos de embarque, vemos que foi a seguinte, a distribuição verificada:

EXPORTAÇÃO CAFEEIRA EM ABRIL DE 1942
(SACAS DE 60 QUILOS)

PORTOS	SACAS
Santos	583.007
Rio de Janeiro	214.743
Vitoria	52.772
Paranaguá	31.805
Angra dos Reis	64.346
São Salvador	2.850
Recife	1.400
Total	950.923

COMERCIO, PRODUÇÃO E FINANÇAS

MERCADO CAMBIAL

O mercado cambial abriu, ontem, com o Banco do Brasil, sacando libra area a 79$565 e o dolar a 19$630 e comprando a 78$585 e a 19$500, respectivamente.

Assim deixamos o mercado, no primeiro encerramento. Reabriu e fechou, inalterado.

O Banco do Brasil afixou as seguintes taxas para cobranças de outros bancos, quotas e remessas para exportação:

	Abertura	Reab.	Fecham.
Libra area, à vista	79$585	79$585	79$585
Libra "cabo"	79$665	79$665	79$665
Dolar	19$630	19$630	19$630
Dolar "cabo"	19$660	19$660	19$660
Escudo	$800	$800	$800
Franco suiço	4$630	4$630	4$630
Coroa sueca	4$720	4$720	4$720
Peso argentino	4$650	4$650	4$650
Peso uruguaio	10$380	10$380	10$380
Peso chileno	$633	$633	$633

O Banco do Brasil afixou as seguintes taxas para compra no mercado livre:

	A 90 dias	A vista	Cabo
Libra "area"	78$185	78$585	79$659
Dolar	19$450	19$500	19$520
Peso argentino	—	4$570	—
Peso uruguaio	—	10$020	—
Peso chileno	—	$600	—

Para compra no cambio oficial, o Banco do Brasil afixou as seguintes taxas:

	A 90 dias	A vista	Cabo
Libra "area"	65$995	66$495	66$558
Dolar	16$460	16$500	16$520
Peso uruguaio	—	8$530	—

REPASSE AOS BANCOS

Libra "area" comp.	78$585	78$585	78$585
Libra "area" venda	78$885	78$885	78$885
Oficial:			
Libra "area" comp.	66$737	66$737	66$737
Dolar (oficial)	16$560	16$560	16$560
Cabo:			
Dolar	16$580	16$580	16$580

LIVRE ESPECIAL

	Abertura	Reab.	Fecham.
Dolar, compra	20$000	20$000	20$000
Dolar, venda	20$500	20$500	20$500
Cabo:			
Dolar, venda	20$530	20$530	20$530

No Banco do Brasil foram afixadas as seguintes taxas para compra de letras em dolares sobre Buenos Aires:

	Livre	Oficial
A vista	19$500	16$500
30 dias	19$484	16$487
60 dias	19$466	16$474
90 dias	19$450	16$460

Câmara Sindical de Corretores

EM 5 DO CORRENTE

	Oficial	Livre	Especial
Libra area	—	79$585	79$599
Nova York	16$579	19$847	20$511

Argentina	—	4$650	5$066
Canadá	—	—	18$100
Portugal	—	$808	$872
Chile	—	$633	—
Uruguai	—	—	10$829
Suiça	—	4$637	5$021
Suecia	—	4$728	—
Cobertura do Banco do Brasil aos Bancos Londres - Lbs. area	—	78$885	—

OURO FINO

O Banco do Brasil adquiriu, ontem, a grama do ouro fino, na base de 1.000/1.000, em barras ou amoedado, a 23$300.

	Quantidade
Ontem	8.188.703
Desde 1.º do corrente	158.952.105
	167.140.808

COTAÇÃO DO PREÇO DA GRAMA DA PRATA

A Casa da Moeda fixou para aquisição das moedas de prata do antigo Imperio e da República os agios de 157 % e 98 %, respectivamente para as do antigo cunho colonial, os agios de: 505 % as dos valores de $020, $040 e $080; 509 %, as de $016, $320 e $640, e o de 446 % a de $960.

MOEDAS DE OURO

Quanto à prata fina, a sua aquisição é feita à razão de $200 a grama.

Libra . . . . . 170$603 || Franco . . . 6$757
Dolar . . . . . 35$043 || Franco suiço 6$757

Em Nova York

NOVA YORK, 6.

	Hoje	Anterior
S/Londres, tel., p/£ $	4.04	4.04
S/França não ocupada	2.32	2.32
S/Lisboa, tel., p/Esc.	4.11	4.11
S/Madrid, tel., por F.	9.20	9.20
S/Estocolmo, tel., p/£, Kr.	23.87	23.87
S/Berna, tel., p/F. C.	23.32	23.32
S/B. Aires, tel., por P.	23.72	23.72

Em Buenos Aires

BUENOS AIRES, 6.

Fecham. à vista, livre:

	Hoje		Anterior
S/Londres, £, t/venda	17.00	P.	17.00
S/Londres, £, t/compra	16.90	P.	16.60
S/N. York, 100 $, t/comp.	423.25	P.	423.50
S/N. York, 100 $, t/venda	422.75	P.	423.00

Em Montevidéu

MONTEVIDÉU, 6.

	Hoje		Anterior
S/Londres, £, t/venda	n/c.		n/c.
S/Londres, £, t/comp.	n/c.		n/c.
A vista:			
S/N. York, 100 $, t/comp.	190.75	P.	190.75
S/N. York, 100 $, t/venda	190.25	P.	190.25

Em Londres

LONDRES, 6.

S/N. York, p/£, $	4.02,50 a 4.03,50	4.02,50 a 4.03,50
S/Berna, p/£, frs.	17.30 a 17.40	17.30 a 17.40
S/Lisboa, p/£, ex.	99.80 a 100.20	99.80 a 100.20
S/Madrid, p/£, p.	40.50	40.50
S/Madrid, liv.£, p.	46.55	46.55
S/Estocolmo, £, K.	16.85 a 16.95	16.85 a 16.95

TELEGRAMA FINANCIAL

LONDRES, 6.

FECHAMENTO

Para desconto:	Hoje	Anterior
Banco da Inglaterra	2 %	2 %
Banco da Italia	4 ½ %	4 ½ %
Banco da França	2 %	2 %
Em Londres, 3 meses	1 1/16	1 1/16
Em N. York, 3 ms. t/c.	7/16	7/16
Em N. York, 3 ms., t/v.	½ %	½ %
Cambio à vista:		
Lisboa, s/Londres, t/v. por £, escudos	99.80	99.80
Lisboa, s/Londres, t/c por £, escudos	100.20	100.20

BOLSA DE TITULOS

O movimento de negocios verificado ontem, na Bolsa de Titulos, que esteve bem colocada e calma, foi mais desenvolvido, como se vê a seguir:

VENDAS REALIZADAS ONTEM

	- D. EXTERNA:	
$-1.000	E. Federal 1927, 6 ½ % — p/$-1.000	5:000$000
	- D. INTERNA - Apólices:	
2	União: Uniformizadas	825$000
2	Idem de 200$	150$000
1	Idem de 500$	370$000
12	D. Emissões nom.	828$000
18	Idem de 200$	157$000
18	Idem de 500$	393$000
463	D. Emissões port.	802$000
2	Idem	800$000
46	Idem 1917	780$000
22	Idem	783$000
1	D. Emissões port. Cautelas	785$000
400	Idem	790$000
62	Reajustamento	842$000
250	Idem	843$000
75	Municipais: Emp. 1904, port	550$000
4	Idem 1906, nom.	163$000
28	Idem 1917, port.	181$000
75	Idem	182$000
10	Idem 1920, nom.	162$000
10	Decreto 1909	193$000
49	Emprestimo 1931	316$000
60	Idem	315$000
15	Prefeitura: B. Horizonte	904$000
158	Idem	905$000
200	Estaduais: E. Santo 8 %, pt.	500$000
23	Minas 1934 1.ª Serie	172$500
7	Idem	173$000
103	Idem	174$500
299	Idem	175$000
972	Idem 2.ª Serie Ex/Juros	175$000
200	Idem	175$500
547	Minas 1934 3.ª Serie	179$000
21	Idem	178$500
3	Pernambuco	95$000
11	Idem	95$000
220	Idem	96$000
12	Rodov. E. Rio	821$000
21	S. Paulo	219$000
1	Idem	219$000
59	Idem	220$000
483	Idem Uniformizadas	1:003$000
25	Ações Bcos.: Brasil	460$000
26	Brasileiro do Comercio	217$000
10	Português do Brasil, port.	210$000
2.000	Ações Cias.: América Fabril	315$000
100	Progresso Ind. do Brasil	606$000
500	S. Jerônimo Ord.	138$000
1.100	Butiá	122$000
100	B. Mineira, pt.	710$000

Debentures: — 61 Bco. L. Brasileiro, 216; 500 Idem, 215$; 200 Cia. D. Santos, 208$; 1.00 Idem, 200$; 450 Cia. Mogiana E. F., 194; Alvarás: — 72 Aps. Municipais 1906 nom., 16

STOCK EXCHANGE DE LONDRES

LONDRES, 6.

TITULOS BRASILEIROS

FEDERAIS:	Compradores Hoje	Anterior
Funding, 5 ½ %, 1914	74. 0. 0	74.10. 0
Novo Funding, 1914	58.10. 0	58. 0. 0
Conversão, 1910, 4 %	25. 5. 0	25. 5. 0
Emp. 1913, 5 ½	27.15. 0	27.10. 0
Funding de 1931, 5 %, "B", de 4 anos	56.10. 0	56.10. 0
ESTADUAIS:		
Distrito Federal, 5 ½	35. 0. 0	35. 0. 0
R. de Janeiro, 1917, 7 %	10. 0. 0	10. 0. 0
Baia, 5 %	12.10. 0	13. 0. 0
Pará, 5 %	8. 0. 0	8. 0. 0
TITULOS DIVERSOS:		
City of S. Paulo Improvements and Freehold Co. Pref.	30. 0. 0	30. 0. 0
Bank of Lond. & South América, Ltd.	6.15. 0	6.15. 0
S. Paulo Gaz Co. Ltd.	5. 0. 0	5. 0. 0
Brazilian Warrant Age. & Finance C. Limited	0. 6.10 ½	0. 6.10 ½
Cables & Wireless, Ltd., ordinarias	57. 0. 0	56.10. 0
Ocean Coal & Wilsons, Ltd.	0. 2. 3	0. 2. 3
Imperial Chemical Industries	1.13. 4 ½	1.13. 4 ½
Leopoldina Railway Co., Lt. 6 ½ % 1915	25. 0. 0	25. 0. 0
Lloyd's Bank Ltd. ("A" Shares)	2.13. 6	2.13. 3
R. de Janeiro City Imp. C. Limited	0.19.10 ½	0.19. 3
Rio Flour Mills & Granaries, Ltd.	1. 7. 6	1. 7. 4
S. Paulo Railway C. Ltd.	42.10. 0	42.10. 0
Western Tel. Co., Ltd. 4 & Deb. Stock	103. 0. 0	103. 0. 0
TITULOS ESTRANGEIROS		
Emp. de Guerra Britânico, ½ %, 1927-47	104.10. 0	104.10. 0
Consols, 2 ½ %	82.15. 0	82.15. 0

CAFÉ

O mercado deste produto funcionou, ontem, firme e sem alteração nos preços.

Os possuidores declararam cotar o tipo 7 à base de 27$500 por 10 quilos, na tabua, e venderam-se, durante os trabalhos, 453 sacas, contra 1.223 ditas, anteriores.

Fechou firme.

COTAÇÕES POR 10 QUILOS

Tipo 3, 29$500 || Tipo 6, 28$000
Tipo 4, 29$000 || Tipo 7, 27$500
Tipo 5, 28$000 || Tipo 8, 27$000

Pauta mensal — Estado de cotado ao preço de 19$500 por fino, 4$100.

Pauta semanal — Estado do Rio, café comum, 2$200.

O ano passado foi cotado ao preço de 27$500 por 10 quilos.

MOVIMENTO DO DIA 5

		Sacas
Stock em 4		379.235
Entradas:		
Leopoldina	3.402	
Central	4.431	
Reg. Esp. Santo	687	
Reg. Flum. Rio	2.101	10.621
Total		389.856
Embarques:		
Cabotagem		10
Total		389.846
Consumo local		600
Total		389.246
Café doado		43
Stock em 5		389.284
Idem, ano passado		277.341
Entradas até 5		34.168
Embarques até 5		11.335
Café revertido ao stock desde o 1.º de julho		130.723

Em Santos

MOVIMENTO DO DIA 6

— Hoje, nominal; anterior, nominal; ano passado, calmo.

N.º 4, disponivel por 10 quilos (duro) — Hoje, nominal; anterior, nominal; ano passado, .. 24$300.

N.º 4, disponivel por 10 quilos (mole) — Hoje, nominal; anterior, nominal; ano passado, .. 26$000.

MOVIMENTO DO DIA 6

Embarques — Hoje, 20.758 sacas; anterior, 26.153; ano passado, 68.471 ditas.

Entradas — Hoje, 21.265 sacas; anterior, 20.945; ano passado, 29.640 ditas.

Existencia — Hoje, 1.325.583 sacas; anterior, 1.325.077; ano passado, 1.120.100 ditas.

— Sairam 86.503 sacas, para os Estados Unidos, e 500 por cabotagem, no total de 87.003 ditas.

Em Vitoria

MOVIMENTO DO DIA 6

O mercado funcionou calmo, cotando o tipo 7/8 ao preço de 26$600, por 10 quilos.

ESTATISTICA DO CAFÉ

	Sacas
Entradas	2.902
Embarques	33.060
Em stock	151.428

Em Nova York

NOVA YORK, 6.

ABERTURA
(Contrato Santos)

Ent.:	Hoje	Ant.
Em maio	8.65	8.65
Em julho	n/c.	n/c.
Em setembro	n/c.	n/c.
Mercado	Estav.	Estav.

Inalterado desde o fechamento anterior.

FECHAMENTO
(Contrato Santos)

Ent.:	Hoje	Ant.
Em maio	12.93	12.93
Em julho	12.97	12.97
Em setembro	13.00	13.00
Em dezembro	13.00	13.00
Em março	n/c.	n/c.
Mercado	Estav.	Estav.

Inalterado desde o fechamento anterior.

AÇUCAR

Funcionou, ontem, o mercado deste produto, firme, com os preços inalterados e negocios mais animados.

COTAÇÕES POR 60 QUILOS

Branco cristal	67$000 a 70$000
Mascavo reg.	52$000 a 54$000
Demerara	58$000 a 60$000
Mascavinho	— Não há —

MOVIMENTO DO DIA 6

	Sacos
Stock em 4	57.992
Entradas:	
De Campos	4.829
Total	62.821
Saidas	15.325
Stock em 5	47.496

Em São Paulo

MOVIMENTO DO DIA 6

Preço do disponivel no fechamento do mercado:

Somenos	67$000 a 68$000
Mascavo	56$500 a 57$500
Mascavo	57$000 a 58$000
Branco cristal	Nominal

Mercado firme.

Em Pernambuco

MOVIMENTO DO DIA 6

Cotações por 60 ks.:	Hoje	Ant.
Mercado	Estav.	Estav.
Usina de 1.ª	62$000	62$000
Usina de 2.ª	n/c.	n/c.
Cristais	54$000	54$000
Demeraras	41$200	41$200
3.ª sorte	40$000	40$000
Por 15 quilos:		
Somenos	10$500	10$500
Mascavos	7$500	7$500
Entradas	4.400	43.800
De 1º de set.	4.041.800	4.037.400
Exist. em sacas de 60 quilos	1.153.800	1.175.200
Exportação:		
N. do Brasil	1.500	2.100
Rio	7.000	—
Sul do Brasil	3.600	—
Santos	13.700	—
B. Aires	—	2.000
Total	25.800	4.100

ALGODÃO

Funcionou, ontem, esse mercado, estavel, com os preços inalterados e negocios moderados.

COTAÇÕES POR 10 QUILOS

Seridó-Fibra longa:	
Tipo 3	58$000 a 59$000
Tipo 4	55$000 a 56$000
Sertões-Fibra media:	
Tipo 4	52$000 a 53$000
Tipo 5	43$000 a 44$000
Ceará-Fibra curta:	
Tipo 3	Nominal
Tipo 5	42$000 a 43$000
Matas-Fibra curta:	
Tipos 3 e 5	Nominal
Paulista-Fibra curta:	
Tipo 3	Nominal
Tipo 5	38$500 a 39$000

MOVIMENTO DO DIA 6

	Sacas
Stock em 4	9.996
Saidas	276
Stock em 5	9.720

Não houve entradas.

Em São Paulo

MOVIMENTO DO DIA 6

ABERTURA
(Contrato C)

Ent.:	Comp.	Venda
Em maio	566$000	565$100
Em junho	573$000	574$100
Em julho	573$600	578$700
Em agosto	583$000	585$100
Em setembro	585$400	585$500
Em outubro	588$000	590$000
Em novembro	592$200	593$300
Em dezembro	593$000	593$200
Em janeiro	593$200	595$900

Vendas — 31.000 fardos.
Mercado firme.

FECHAMENTO
(Contrato C)

Ent.:	Comp.	Vend.
Em maio	565$500	565$600
Em junho	573$000	573$100
Em julho	575$300	575$600
Em agosto	575$900	585$000
Em setembro	585$300	585$400
Em outubro	588$300	588$400
Em novembro	585$500	585$700
Em dezembro	592$100	592$200
Em janeiro	595$000	595$800

Vendas — 39.000 arrobas.
Mercado irregular.

PREÇO DISPONIVEL

	Comp.	Vend.
Tipo 4	60$500 a 62$000	
Tipo 5	55$500 a 57$000	
Tipo 6	46$500 a 49$500	

Em Pernambuco

MOVIMENTO DO DIA 6

	Hoje	Ant.
Mercado	Estav.	Estav.
Preços dos sertões:		
Tipo 5	56$000	56$000
Matas	46$000	46$000
Entradas	300	1.500
De 1.º de set.	197.400	197.100
Consumo local	600	600
Existencia	110.000	111.200

Exportação:
Não houve.

Em Nova York

NOVA YORK, 6.

ABERTURA
(Intermediaria)

Amer. Futures:

Ent.:	Hoje	Anterior
Em maio	19.17	[illegible]
Em julho	19.43	[illegible]
Em outubro	19.72	[illegible]
Em dezembro	19.84	[illegible]
Em janeiro	19.87	[illegible]
Em março	19.98	[illegible]

Alta de 1 e baixa de 2 a 1 pontos, parcial, desde o fechamento anterior.

TRIGO

PREÇOS CORRENTES

Moinho Inglês:	
Tipo "Soberana"	60$000
Moinho Barra Mansa:	
Tipo "Catita"	60$000
Moinho da Luz:	
Tipo "D. K."	60$000

CACAU

NOVA YORK, 6.

ABERTURA

Ent.:	Hoje	Ant.
Em julho	8.71	[illegible]
Em setembro	8.76	[illegible]
Em dezembro	8.86	[illegible]
Em janeiro	8.86	[illegible]
Mercado	Estav.	Estav.

BORRACHA

NOVA YORK, 6.

ABERTURA

Disponivel	Hoje	Ant.
Latex-crepe	25	25
Smoked Planta-Sheet	24	24
Mercado	Calmo	Calmo

Sociedades Anônimas

Realiza-se, hoje, a Assembléia Geral de Acionistas da seguinte Companhia: — "Cofermat" — Companhia Brasileira de Ferro e Materiais de Construção, S. A.: às 14 horas, à rua Buenos Aires, n.º 154.

S. A. Diario de Noticias

DIVIDENDOS DO EXERCICIO DE 1941

Estão sendo pagos na sede desta Sociedade o 5.º dividendo referente às ações preferenciais, à razão de 50$000, e o 1.º dividendo referente às ações ordinarias, à razão de 120$000 por ação.

Rio de Janeiro, 6 de Maio de 1942.
A DIRETORIA.

Sindicato dos Engenheiros do Rio de Janeiro

ASSEMBLÉIA GERAL EXTRAORDINARIA

De ordem do Sr. Presidente convido todos os socios quites para uma Assembléia geral extraordinaria, a realizar-se à rua Buenos Aires, 85, 3.º andar, no dia 12 de Maio, terça-feira, às 16 horas, em 1.ª convocação e às 17 horas e 30 minutos, em segunda e última convocação caso não haja número para a primeira.

Esta reunião tem por fim a escolha dos representantes deste Sindicato à eleição de membros do Conselho Regional de Engenharia e Arquitetura da 5.ª Região.

Rio de Janeiro, 4 de Maio de 1942.
a) MANOEL DO REGO BARROS, 2.º Secretario

Companhia de Seguros Marítimos e Terrestres "Indemnisadora"

ASSEMBLÉIA GERAL EXTRAORDINARIA
PRIMEIRA CONVOCAÇÃO

Convidam-se os Srs. Acionistas a se reunirem em Assembléia Geral Extraordinaria, no dia 15 do corrente, às 14 horas, na sede da Companhia à Avenida Rio Branco n.º 26-A-6.º andar, afim de tomarem conhecimento da integralização do capital, aprovado pela Assembléia Geral Extraordinaria de 26 de Janeiro de 1942, e modificar o art. 5.º dos Estatutos sociais.

Rio de Janeiro, 6 de Maio de 1942.
PEDRO DE FIGUEIREDO, Presidente
OSCAR VELLOSO DA VEIGA, diretor
JOÃO AUGUSTO ALVES, diretor.

Companhia Melhoramento S. Gonçalo S. A.

São convidados os senhores acionistas a se reunirem em assembléia geral ordinaria, no dia 15 de Maio de 1942, às 14 horas, na sede da Sociedade, à Av. Rio Branco, 108 - 11.º andar, sala 1105, afim de resolverem sobre as contas da Diretoria, relativas ao ano de 1941.

Rio de Janeiro, 6 de Maio de 1942.
João Luiz Gomes da Cruz.

Companhia Fornecedora de Materiaes

DIVIDENDO

No escritorio desta Companhia, à rua Frei Caneca ns. 35 | 39, pagar-se-á, a partir do dia 20 do corrente mês, de 14 às 16 horas, o 52.º dividendo, correspondente ao 2.º semestre de 1941.

Rio de Janeiro, 5 de Maio de 1942.
COMPANHIA FORNECEDORA DE MATERIAES — (assinado) ARTHUR HORTENCIO BASTOS - Presidente.

Patente de invenção n.º 23.550

Momsen & Harris, Agente Oficial da Propriedade Industrial, estabelecida à Praça Mauá, N.º 7, 16.º, nesta cidade, encarrega-se de promover o emprego de "APERFEIÇOAMENTOS EM OU RELATIVOS A SUBSTANCIAS DE CONTACTO", privilegiados pela patente, supra exarada, de propriedade da NON-POISONOUS GAS HOLDING COMPANY LIMITED.

ESCRITORIO DE ADVOCACIA DO
DR. UBALDO RAMALHETE
Rua Buenos Aires, 81 - 4.º andar.
Tel.: 43-0667.

BOA VISÃO?
Consegue comprando ÓCULOS com lentes da
55 CASA IDEAL 55
R. 7 DE SETEMBRO

ARMAZENS GERAIS GUANABARA S. A.
RUA 1.º DE MARÇO N.º 71 — 1.º ANDAR TELS. 23-1364 e 23-6188 — RIO DE JANEIRO
PRAÇA GAL. OSORIO, 3, ANGRA DOS REIS — ESTADO DO RIO

SECÇÃO DE CEREAIS
RECEBE ARROZ, FEIJÃO, MILHO, ETC. ADIANTANDO DINHEIRO PARA OS FRETES E IMPOSTOS

SECÇÃO DE CAFÉ
RECEBE CAFÉ EM DEPOSITO ADIANTANDO DINHEIRO PARA PAGAMENTO DOS FRETES E IMPOSTOS

ALGODÃO
RECEBE PARA DEPOSITAR EM ARMAZEM ESPECIAL, ALGODÃO EM FARDOS, ADIANTANDO OS FRETES E IMPOSTOS RESPECTIVOS

SECÇÃO DE ALFANDEGA
ADIANTAMENTOS PARA DIREITOS ADUANEIROS, ARMAZENAMENTOS SIMPLES, ETC.

Bolsa de Valores de Nova York

(A primeira cotação é a do fechamento Hoje; a segunda é a Anterior)

NEW-YORK, 6 (United Press).

Stock Exchange — Allied Chemical 122,25 - 124; American Can, 61,87 - 63; American Foreign Power, 0,50 - 0,37; American Metals, n/c - 16,75; American Radiator, 4,25 - 4,12; American Smelting and Refining, 37,12 - 37,37; American Tel. and Teleg., 111,25 - 112; American Tobacco "B", 38,50 - 39,25; American Woolen, 4,12 - n/c; Anaconda Copper, 24,62 - 24,75; Andes Copper, n/c - n/c; Armour Delaware Pref., 108,62 - n/c; Armour Illinois "A", 2,87 - n/c; Atlantic Gulf and West Indies, n/c - n/c; Atlas Corporation, 6,50 - 6,50; Bendix Aviation, 32,12 - 32,25; Bethlehem Steel, 55,25 - 55,25; Canadian Pacific, 4,25 - 4,25; Case Treshing Machine, n/c - 59,50; Cerro de Pasco, 29,50 - 28,75; Chile Copper, 21 - n/c; Chrysler Motors, 55,25 - 54,87; Colombia Gaz Electric, 1,37 - 1,25; Consolidated Edison, 12,75 - 12,75; Continental Can, 23,37 - 23,50; Continental Steel, n/c - n/c; Cuban American Sugar, 6/—; Dupont de Nemors, 107,25 - 107,75; Eastman Kodack, 112 - 115,25; Electric Power and Light, 1 - 1; Geenral Electric, 23 - 22,87; General Foods Corporation, 23 - 27,50; General Motors, 33,25 - 33,12; Gillette Safety Razor, 3,50 - 3,75; Goodyer Rubber, 14,50 - 14,37; Hudson Motors, n/c - 4; International Business Machine, n/c - n/c; International Harvester, 41,37 - 42,12; International Nickel, 25,50 - 25,12; International Tel. and Teleg., 2,50 - 2,50; International Tel. Fng., n/c - n/c; Kenencott Copper, 28,50 - 28,50; Krogery Grocery, 25 - 24,25; Lambert Corporation, 12,12 - n/c; Lehman Corporation, 18,50 - 19,25; Loew Inc., 38,62 - 38,25; Loue Star Cement, 35,50 - 35,50; Missouri Kansas and Texas, 2,50 - 2,62; Montgomery Ward, 25,87 - 25,87; National Cash Register, 14,75 - 14,75; National Lead Cia., 13,75 - 13,50; New-York Central, 7,25 - 7,37; North American Corporation, 8 - 8; Otis Elevator, 13,12 - 13; Pacific Gaz Electric, 17 - 17; Pan American Airways, 14 - 13,37; Paramount Pictures, 12,87 - 13; Patino Mines, 17,87 - 17,50; Pennsylvania Railroad, 20,75 - 20,62; Phillips Petroleum, 32,62 - 32,75; Public Service of New-Jersey, 10,75 - 11; Radio Corporation, 2,75 - 2,75; Reo Motors VTC, n-c/—; Socony Vancuun, 7 - 7; Standard Brands, 2,75 - 3; Standard Oil of California, 19,87 - 19,12; Standard Oil of Indianna, 21 - 20,87; Standard Oil of New-Jersey, 32,87 - 32,87; Swift and Cia., n/c - 21,62; Swift International, 21,87/—; Texas Corporation, 31,87/—; Texas Gulf Sulphur, 28,25/—; Union Carbid, 69/—; Union Pacific, n-c/—; United Aircraft, 25,87 - 26,25; United Fruit, 52 - 51; United Gaz Improvement, 3,75 - 3,37; U. S. Leather, n/c - n/c; U. S. Smelting Refining, 38 - 38,37; U. S. Steel, 46,62 - 46,75; Warner Bros, 4,75 - 4,50; Warren Bros, 5/—; Westinghouse Electric, 68 - 68,25; Woolworth, 21,50 - 21,87.

Curb Stock — American Gaz Electric, n/c - 16,50; Brazilian Traction, 6 - 6; Electric Bond and Share, 1 - 1; Niagara Hudson and Power, 1,37 - n/c; United Gaz, n/c - 0,37.

Bancos — Bankers Trust, 32,87 - 34,50; Chase National Bank, 22,12 - 20,25; First National Bank of Boston, 30,50 - 30,50; National City Bank of New-York, 21,75 - 22,12.

Diversas — Estrada de Ferro Central do Brasil 7 % 1952, n/c - 38,37; Empréstimo Brasileiro 6 ½ % 1926-57, 27,62 - 28; Empréstimo Brasileiro 6 ½ % 1927-57, 27,87 - 28,12; Rio Grande do Sul 8 % 1966, n/c - 14,25; Municipalidade de S. Paulo 8 % 1952, n/c - n/c; Royal Bank of Canadá, n/c - 147,50; Atlantic Refining, 15,37 - 15,37; Corn Products, 43,75 - 44; Municipalidade do Rio de Janeiro 6 % 1953, 12,62 - 12,75; Empréstimo do Reino da Italia 7 %, 31,12 - 21,37; Brasil Federal 8 % 1941, 16 - 16,25; Rio Grande do Sul 8 % 1946, 15 - n/c; Titulos do Estado de S. Paulo 6 ½ % 1957, 57,50 - 57,50; Titulos do Estado de S. Paulo 7 % 1940, n/c - 29; Titulos do Estado de S. Paulo 8 % 1956, 29,62 - 29,25; Titulos do Estado de S. Paulo 7 % 1956, 15 - n/c; Bonus de Minas Gerais 6 ½ % 1959, 15 - 15,25; Bonus de Minas Gerais 6 ½ % 1958, n/c - 62,25; Bonus da Prov. de Buenos Aires 4 ½ % 3/4 1975, —/—

PATHÉ
AR ACONDICIONADO

HOJE
HORARIO — 2 — 3,40 — 5,20 — 7 — 8,40 e 10.20

EU FUI UM PRISIONEIRO DA ILHA DO DIABO...
SALLY EILERS
DONALD WOODS
EDWARD CIANNELLI
em Inferno para HOMENS
IMPROPRIO ATÉ 14 ANOS

Uma mulher entre 2 mil prisioneiros

Complemento Nacional:
Brasil Atualidades 2x5
Pan Film

"Argila" em sessão especial para os exibidores e a imprensa

A "D. F. B." (Distribuidora de Filmes Brasileiros) tem a honra de oferecer aos exibidores em geral o filme brasileiro ARGILA, uma produção da "Brasil Vita Filme", dirigida por Humberto Mauro e interpretada por Carmen Santos

ARGILA será apresentada em sessão especial para exibidores e imprensa, hoje, no Cinema Capitolio, às dez horas da manhã, não havendo convites especiais para essa sessão, uma vez que todos os exibidores e jornalistas terão livre ingresso mediante a simples apresentação de prova de identidade

DISTRIBUIDORA DE FILMES BRASILEIROS

Luiz Severiano Ribeiro Junior
Presidente

TEATRO MUNICIPAL

HOJE — Quinta-feira — HOJE — As 21 horas

2.° Grande Concerto de Assinatura
DA
Orquestra Sinfônica Brasileira
sob a regencia de
SZENKAR

PROGRAMA: GLUCK, Ifigenia em Aulide — TSCHAIKOWSKY, 5.ª Sinfonia — L. MIGUEZ, Prometeu — RAVEL, La Valse — WAGNER, Tannhauser (ouverture).

Preços Avulsos: — Frisas e Camarotes, 200$000 — Poltronas, 25$000 — Galerias, 10$000 — Selo à parte.

Não será exigido traje a rigor

Localidades para os socios da Orquestra Sinfônica Brasileira, na sede, até às 17 horas.

TEATRO MUNICIPAL
Temporada Oficial da PREFEITURA DO DIST. FEDERAL
BRAILOWSKY

1.° RECITAL de assinatura, SABADO, às 17 horas.

Bilhetes à venda desde já. Preços: Frisas ou Camarotes, 150$; Poltronas, 30$; Balcões Nobres, 25$; Balcões, 20$; Galerias A e B, 15$; Galerias, outras filas, 10$000. — Selo à parte.

De 50$000 a 500$000

VARIAS FIRMAS MULTADAS PELO D. N. T.

A Inspetoria do Trabalho do Departamento Nacional do Trabalho multou as seguintes firmas: Zelia Alvares Pereira, M. Vodreto & Cia., Colbert Corny & Cia., M. Ramos & Morais, Costa & Francisco, Laura Graça da Fonseca, Servando Ribeiro Alvarez, Adriano Alves & Brandão, Albano da Silva Machado, José Duarte Freitas, Elias Nunes da Benta, João Fernandes Carpinteiro, Maria Ferreira Neri Caulino, em 100$000; Arnaldo Giovani & Cia. e Albano da Silva Machado, em 500$000; Leão da Pavuna, Fábrica de Balas Fluminense, Rosental & Cia., Chafi Chaia, Luigi Negri, Manuel Fernandes Leite, Antonio Caetano Gomes, Cândido Rodrigues Trindade, Leon Sulam, Jacob Walf, E. da Silva Amieiro, Martins Teixeira, Josquim Tavares Vieira, A. Amorim Filhos, Amaro & Cia. Ltda., Calçados Déia Ltda., Rodrigo Coelho Barroso, De Faria W Cia., Silva Belem, S. Carvalho, Evaristo Ferreira e José da Silva Duarte, em 50$000.

Não é presidente do C. N. T.

O major Renato Bittencourt Brigido pede-nos esclarecer que não é o presidente do Conselho Nacional do Trânsito, muito embora tenha, na sua qualidade de presidente em exercicio, dirigido os trabalhos da Comissão que elaborou as instruções gerais para o racionamento da gasolina em todo o país e que foram aprovadas por aquele orgão.

DR. JOSÉ DE ALBUQUERQUE
MEMBRO DA SOCIEDADE DE SEXOLOGIA DE PARIS
Doenças sexuais do homem
Rua do Rosario, 172 — De 1 às 7.

58.° sorteio da General Electric

Como habitualmente, teve lugar no dia 2, às 15 horas, na loja da General Electric, à Av. Almirante Barroso, 81, mais um Sorteio Mensal, assistido pelo Fiscal do Governo e varias outras pessoas. O resultado foi o seguinte:

1.° PREMIO — Abel Pereira Machado, residente à rua Pinheiro Machado, 69, apto. 301 — Laranjeiras — que, como possuidor do coupon n. 3109, teve como premio a quitação do seu saldo devedor proveniente da compra de um Refrigerador LB/4.

2.° PREMIO — Léia Maria José Alves Carneiro Pereira, residente à rua Candelaria, 61 — Centro — que, como possuidora do coupon n. 0491, recebeu como brinde uma Torradeira G. E.

3.° PREMIO — Hermes Soares da Rocha, residente à rua Conde Bonfim, 773, apto. 201 — Tijuca — portador do coupon n. 1587, recebeu como brinde um Ferro Elétrico G. E.

COMEDIA BRASILEIRA
TEATRO GINÁSTICO
ORGANIZAÇÃO DO S.N.T.
HOJE
ÀS 8,30 HORAS
"O homem que não soube amar"
3 atos de graça e emoção de
FERREIRA RODRIGUES
VESPERAIS AOS SÁBADOS DOMINGOS E FERIADOS ÀS 16 E 15 HORAS

O Diario nos ESTUDIOS

Correspondencia

Assinados por "Um amigo do samba", recebemos diversos pensamentos de Vargas Vila, sem outros comentarios.

Respeitando a tradução, não nos furtaremos ao prazer de transcrever os pensamentos em apreço:

"O fim da arte não é convencer e sim comover; toda obra ou tendencia artistica que não penetre no mais profundo do nosso ser, não é Arte, é Didatismo, é algo que tenha saido da Ciencia, sem lograr entrar na Arte: a pedagogia do Pedantismo".

* * *

"A arte é a mais poderosa das voluptuosidades cerebrais".

* * *

"Toda a tragedia do Genio, necessita um Judas, como a de Jesús: toda a época na qual nasce um Cristo tem o dever inexoravel de produzir um Judas".

* * *

"A pequenez do idolo indica a maior pequenez do idólatra".

* * *

"Para elogiar, é necessario muito mais talento que para demolir, porque um elogio mal feito produz pior efeito que um insulto; e, não se pode castigar".

* * *

"Criticamos sempre as pessoas que são ridiculas na sociedade, sem pensar que, sem elas, de quem haveriamos de rir?"

* * *

"A virtuosidade é a condição esquisita dos poetas verdadeiros, daqueles que não aspiram a ser profundos; são eles que nos fazem ver a diferença entre a melodia e a orquestra; eu prefiro sempre um solo de flauta a todos os coros de Tannhauser".

"Um amigo do samba" mostrou que tem espirito. A sua coletanea de pensamentos constitue um documento de fina ironia e uma sutil apologia do gênero popular que prefere: o samba. Bom amigo, não resta dúvida...

Mag.

ATENDENDO à solicitação de um grupo de frequentadores, a Discoteca Pública do Distrito Federal, fará realizar no próximo sábado, às 14 horas, em seu auditorio, à rua Evaristo da Veiga, 85, fundos, mais uma audição coletiva.

O programa será o seguinte: Dvorak — 5.ª Sinfonia — Novo Mundo; Liszt — Os Preludios; Wagner-Tannhauser — Ouverture. A entrada é franca.

* * *

ÀS 21 horas de hoje, a Transmissora apresentará o seu "cast", constituido de Antonieta Lopes, Lourdes Cardoso, Jorge Veiga, Zé do Norte e Conjunto Regional de Tito Ramos, em varios números musicais.

* * *

"CAMINHOS Opostos" é o titulo da peça escrita para o elenco do "Teatro Pelos Ares" da P R A-9, a ser transmitida esta noite. Tomarão parte neste espetáculo Cesar Ladeira, Cordelia Ferreira, Anita Spá, Urbano Lóes e Plácido Ferreira.

* * *

GOMES Filho vai lançar na Radio Educadora hoje, às 21,15, o seu programa, intitulado "Programa da Boa Vizinhança", "broadcast" de espirito panamericano com números musicais.

* * *

DIARIAMENTE a Mayrink Veiga transmite duas crônicas sobre assuntos internacionais: "Você leu?" e o "Diario da Guerra". Estes dois cartazes estão no ar às 21 horas e 23,30 horas, na palavra de Cesar Ladeira.

* * *

A "Tijuca Argentina de Los Azes", faz hoje, a sua estréia, às 19 horas, ao microfone da Radio Educadora do Brasil.

PROGRAMAS PARA HOJE

MINISTERIO DA EDUCAÇÃO (P R A-2)

19 — "O dia de hoje há muitos anos" e Calendario de Caxias. "Através dos livros" — Programa Litero Musical sob a direção do professor Roberto Seidl. 19,30 — "24ª Aula do Curso de Inglês" — Organização do Programa Climerio de Oliveira Sousa. 21 — Transmissão da ópera "Mefistófele" de Boito.

MAYRINK VEIGA (P R A-9)

18 — Pixinguinha e sua orquestra, Zilá Fonseca. 18,30 — Nhô Totico. 19 — Esportes. 19,15 — Zarur, Joel e Gaucho, Zilá Fonseca, Garoto. 21 — Você leu? A novela semanal. 21,10 — Dircinha Batista, Joel e Gaucho. 22 — Teatro pelos Ares com "Caminhos opostos" de Fausto Paranhos.

EDUCADORA (P R B-7)

19,10 — Mr. John. 19,10 — Proverbio do Dia. 19,15 — "Programa Lá Comparcita". 19,35 — Léia de Holanda e Mr. John. 19,45 — "O Sorriso na Historia", e Lolita Novarro. 19,55 — Léia de Holanda. 21 — Cartaz do Dia. 21,10 — Mr. John. 21,15 — "Programa da Boa Vizinhança" — apresentação de Gomes Filho. 21,35 — Mr. John e Lolita Novarro. 21,45 — "Ondas Curiosas" e Léia de Holanda. 22 — Programa especial de tangos. 22,20 — Mr. John e Léia de Holanda. 22,30 — Teatrinho Ligeiro. 22,40 — Lolita Novarro e Mr. John. 22,50 — Léia de Holanda.

GUANABARA

18 — Momento espiritual — Programa da estudio Canta Mocidade — Ester Duarte, Silva Filho, Daiva Brasil, José Silva, Dinorá de Andrade, Olinda Barcelos, Paulo Pinheiro, Iolanda Santos e Conjunto Regional. 19 — "Peço a palavra...". 19,30 — Programa árabe. 21 — Programa Vasco da Gama.

TRANSMISSORA (P R E-3)

18 — Hora espirita brasileira 19 — Portugal canta. 21 — Lourdes Cardoso. 21,15 — Jorge Veiga. 21,30 — Antonieta Lopes. 21,45 — Zé do Norte. 22 — Música variada. 22,30 — Melodias inesqueciveis

VERA CRUZ (P R E-2)

18 — Saudação angélica. 18,10 — Hora do crepúsculo. 19 — Programa para o jantar. 21 — Programa Sirio Libanês. 22 — Final.

DIFUSORA DA PREFEITURA (P R D-5)

Às 8 horas: Jornal Falado do Distrito Federal. 10 e às 15 horas: Programa Civico do D. E. N. 11: Hora do Lar — Leituras e suplemento musical. 18: Jornal dos Professores — Suplemento musical: Programa instrumental. 18,30: Programa lirico. 19: Programa de orquestra. 19,30: Programa de canções. 20: Hora do Brasil. 21: Jornal da Prefeitura — Noticiario administrativo. Suplemento musical: Programa com a orquestra sinfônica da BBC de Londres, sob a direção de Toscanini, executando 3 ouvertures de Rossini — Ouverture da Scala di Seta. Ouverture de Italianos em Algeria. Ouverture de Semirâmide. 21,30: Programa lirico com duetos de Verdi — Ulisse do Trovador, por Maria Carena e Apolo Granforte. Pur ti riveggo, da Aida, por Elisabeth Rethberg e Lauri Volpi. Dio ti giocondi o sposo, de Otelo, por Claudia Muzio e Francesco Merli. 22: Concerto n. 2 em si bemol maior para piano e orquestra, de Brahms, por Wladimir Horovitz e sinfônica da BBC.

HORA DO BRASIL (DIP)

Suplemento musical para a "Hora do Brasil" de hoje:

"Concerto pelo grande conjunto musical da Policia Militar do Distrito Federal dirigido pelo maestro tenente Valdemiro Guedes.

1 — Francisco Fortunato — Dr. Getulio Vargas (Marcha — sinfônica).

2 — Américo Seixas e Irenio V. Faria — Estado Novo.

3 — Massenet — Angelus.

4 — Carlos Gomes — Salvador Rosa (protofonia).

5 — Enéias Marques Porto — Frivolidade.

RADIO CLUBE (P R A-3)

18,20 — Ondas americanas e Onda esportiva. 19 — Biografia de homens célebres — Chiquinho e seu Ritmo — Surpresas musicais e Conhecimentos em gotas. 19,30 — Ases do Ritmo — O dia na historia e Chiquinho e seu Ritmo. 21 — Orquestra de Chiquinho — Conversa fiada — Chiquinho e seu Ritmo e Ases do Ritmo. 21,30 — Recital de piano de Maria do Carmo. 22 — Hora da Inglaterra. 22,30 — Comentario de P R A-3. 23 — Final das irradiações.

TUPI — (P R G-3)

18 — Lusco-Fusco — Horacina Correia e Morses Neto. 18,30 — Kaleidoscopio — Fon-Fon e sua orquestra, com Claude Bernie — Fumando espero, com Pimpinela. 19 — Boa noite para você... — Radio esportes — A embolada do dia e Pimpinela. 19,30 — Gilberto Alves e Ghyta Yamblousky. 21 — Almirante. 21,30 — Dramas da Vida — Horacina Correia e Morais Neto. 22,05 — Fon-Fon e sua orquestra e Gilberto Alves 22,35 — Ghyta Yamblousky — Chorinhos pelo regional de Rogerio Guimarães. 23,30 — Penumbra. 24 — Boa noite musical.

DR. PEDRO DE CASTRO
DOCENTE DA UNIVERSIDADE
Clinica médica — Tuberculose
R. Miguel Couto, 5 - 3.° - de 4 às 6.

Para FERIDAS
"Calêndula Concreta"
A Melhor Pomada

COMBATER A LEPRA E' OBRA DE SOLIDARIEDADE HUMANA E DE DEFESA SOCIAL
Sociedade do Distrito Federal de Assistencia aos Lázaros e Defesa Contra a Lepra
Rua S. José, 58 — 2.° andar
Telefone: 42-8264

Reservistas do 2.° R. I. chamados

Solicita-nos o cel. Alencar Araripe, comandante do 2.° Regimento de Infantaria, da guarnição da Vila Militar, a divulgação do seguinte:

"RESERVISTAS DO 2.° R. I.: — Compareçam com três fotografias, ao 2.° R. I., para receberem o certificado de reservista que até à presente data não o fizeram, os seguintes reservistas: Antonio Alves de Assiz, Antonio Alves da Silva, Antonio Agostinho dos Santos, Antonio Bento dos Santos, Antonio Casemiro da Costa, Antonio Felix da Trindade, Antonio Gomes da Costa, Antonio Lizardo Sobrinho, Antonio Gonçalves Leite, Antonio Muniz de Sá, Antonio Narciso da Silva, Antonio de Oliveira Bastos, Antonio Pereira Gomes, Antonio Quintos, Antonio de Sousa Ramos, Antonio da Silva, Antonio Silva, Afonso Gomes, Afonso Jannuzzi, Agostinho Antonio Ferreira, Alacir Fonseca, Alarico Fraga da Costa, Alcides Monteiro, Alfredo Fernandes, Alfredo Teixeira, Altamiro José de Castro, Altamiro de Meneses Brum, Altamiro da Silveira, Amauri Muniz, Arquimedes dos Santos, Argemiro Francisco, Aristides Macedo, Aristófanes Alves de Moura, Armando Pereira Caldas, Aroldo Alves Veloso, Aser Gonçalves Dias, Alberto Pereira, Alexandre Magalhães, Alexandrino Roschling, Apolinario Ferreira do Nascimento, Aristovo José Maximiano, Armando de Castro Teixeira, Augusto Martins da Silva, Alvaro Marcelino, Arlindo da Cunha e Silva, Benedito Cezar de Figueiredo, Benedito dos Santos Boanerges Jairo Ferreira Rabelo, Benedito Manuel dos Santos, Carlos Cascardo, Casemiro de Andrade, Ciro de Araujo Binoti, Clementino da Silva, Constantino de Sousa Filho, Celio Passos Barreto, Damazio Antonio de Carvalho, Daniel Mendes da Silva, Edgar Carlos Cordeiro, Eurico Dias, Euclides Cardoso, Eparinondas Teixeira, Ernani Marques de Morais, Emanuel Bento de Carvalho, Eliezer de Sousa Lima, Elifio de Sousa Pereira, Enéias Esteves Vieira, Fernando Ramalho, Francisco Neves Pessoa, Francisco de Oliveira, Geraldo Rosas, Geraldo Lopes Maia, Geraldo Soares Pereira, Horacio Scaramussa, Iero Guiomard, Inocencio Margarida, Ismael Marques de Oliveira, Jader de Freitas, João Augusto Ferreira, João Pinto Bandeira Filho, Joaquim Cardoso, Joaquim da Cunha Ribas Junior, Juvenal Gomes Figueiredo, Jorge Pontes, Jorge da Silva, Julio Evaristo Lemos, José Cardoso do Nascimento, José Jerônimo, José Laper, José Manuel de Sousa, José do Nascimento, José Paulino da Silva, José Venancio do Nascimento, José Batista, José Ferreira, José Ferreira de Oliveira, José Ferreira da Silva, José Gama Narciso, José Pereira, José Sebastião dos Santos, José Quirino da Silva, Lair Rodrigues Justo, Lelio Cardoso, Lino de Oliveira, Lucio Mendes Pereira Guimarães, Luiz Durão, Luiz Vasques, Luiz Faustino dos Santos, Luiz Nascimento Junior, Luciano Rodrigues Magalhães de Faria, Manuel Laudelino Gomes, Manuel Alves Bezerra, Manuel Antonio de Siqueira, manuel Botelho, Manuel Dias Marques Junior, Manuel Lourenço, Manuel de Santana, Manuel de Sousa, Manuel Tavares, Manuel Coelho Pinto, Manuel Maciel Azevedo, Manuel Teixeira de Sena, Marcelino dos Santos, Moacir Coelho Lopes, Marcos Costa, Moisés Amancio dos Santos, Nelson Pereira da Silva, Newton Fialho da Silva, Nicanor Neves, Nelson Sousa da Cunha, Orlando Patricio Duarte, Osvaldo Almeida Diogo, Otacilio Pinto da Silva, Otacilio da Silva Lima, Ovadiá Assá, Osvaldo José de Sousa, Pedro Alves de Moura, Pedro Apolinario da Silva, Rodolfo Lopes Martins Filho, Raimundo Leonardo de Lima, Sebastião Feliciano, Sebastião Narciso da Silva, Sebastião de Oliveira, Sebastião Alves, Sebastião Farias, Sinval de Assiz, Tito Leão da Costa, Teófilo Teixeira de Melo, Vivaldo Soares de Araujo, Viriato Ribeiro de Araujo, Valentim Fernandes, Silvino Ferreira de Oliveira, Silvio Campos, Valter Von Dolinger, Valdemar Ferreira da Silva, Walde de Faria, Valter de Oliveira, Widman Cestari de Paiva, Washington Klepes Alves de Brito, e, Zerino Mota.

Dr. Heitor Achilles
Tuberculose. Doenças dos pulmões
Raios X. Edificio Nilomex, 7.° —
Tels.: 27-2405 e 42-8671.

VIDA BANCARIA

Instituto dos Bancarios

PROCESSOS DESPACHADOS

Pelo presidente, ontem, foram despachados os seguintes:

BENEFICIO MATERNIDADE: — Mario Pinto da Silva — Primeira parte deferida.

Leonardo Lauriano, Argeu Brandão Dultra, Alber Chamone, Antonio Augusti, Ednei Ferreira de Mendonça e Francisco de Assiz Nascimento — Segunda parte deferida.

Alvaro Vilhena — Total deferido.

Joaquim Glicerio Lopes — Indeferido.

BENEFICIO FUNERAL: — José Ferreira da Silva e Domingos Malfati. — Deferidos.

BENEFICIO ENFERMIDADE: — Salvador Passos e José Aprigio Passos. — Deferidos.

RESTITUIÇÃO DE CONTRIBUIÇÕES: — Herman Wilhem Gierum, Paulo Mussnich, Martina Raciunas, Lauro Carmo Correia, Julia Calil Nasser, Rubens Lauer, Banco do Rio Grande do Sul, Heitor de Segadas Viana, Valdomiro Escobar, Jofre Mendes de Freitas Lima e Julia Calil Nasser. — Deferidos.

SERVIÇO MEDICO

Foram concedidos, ontem, nesta capital, 38 primeiras consultas, quatro visitas domiciliares, 25 exames de laboratorio, dez radiografias, vinte inspeções de saude e internação hospitalar aos menores Bernardo e Ana, beneficiarios de Carlos Liese.

CARTEIRA DE EMPRÉSTIMOS

Demonstrativo do movimento de ontem:

Totais anteriores, 22.243 empréstimos, na importancia de	45.662:200$000
Concedidos no Distrito Federal, 10 empréstimos, na importancia de	21:400$000
Total geral, 22.253 empréstimos, na importancia de	45.683:600$000

Tem RECEIO de sorrir?

NO tempo de Mona Lisa as pessoas receiavam sorrir porque poucas tinham bons dentes. Mas quem usa Kolynos tem orgulho de sorrir porque pode apresentar dentes claros e brilhantes, que são a mais preciosa dadiva da natureza.

Kolynos é um creme dental antiseptico e concentrado que limpa os dentes melhor e sem causar damno — restaurando rapidamente o brilho e brancura naturaes dos dentes. O gosto agradavel do Kolynos e a sensação de frescôr que deixa são incomparaveis.

Use Kolynos e tenha o bello sorriso da epoca!

CUSTA MENOS PORQUE SE USA MENOS — E CONCENTRADO

KOLYNOS
CREME DENTAL

ASSUNTOS ORIENTAIS

Resumo telegráfico de ontem

Faleceu em Beiruth, aos 83 anos de idade, o sr. Habib Pachá Al Saad, ex-presidente de Al Majlés e ex-governador do Libano. As exequias oficiais do ilustre morto foram realizadas pelo comando aliado do Oriente Medio.

— A Cruz Vermelha Americana do Oriente Medio entregou aos refugiados gregos na Turquia, 4.500 toneladas de viveres.

— As tempestades de areia paralizaram as atividades de patrulhas na Libia.

Do exterior, pelo correio

25.113 PRISIONEIROS — O Ministerio dos Assuntos Sociais do Egito publicou o seguinte comunicado relativo ao movimento dos presidios durante o ano de 1941:

Ao terminar o ano, as portas dos presidios egipcios estavam cerradas contra 25.113 presos, dos quais 3.105 homens e 146 mulheres que se achavam detidos para averiguações. Entre os condenados havia 922 mulheres.

Durante o referido exercicio, nasceram, nos presidios, 67 crianças e sairam 369 meninos e 291 meninas de menos de 2 anos de idade, continuando ainda com suas mães, na prisão, 73 meninos e 43 meninas.

O numero dos falecidos dos dois sexos elevou-se a 400 pessoas.

*

NOVA ENTENTE BALCANICA. — A Turquia está empenhada em fazer ressurgir a Entente Balcânica, tendo já apresentado as fórmulas dos novos tratados à consideração dos governos livres da Grecia, Iugoslavia e Albania. O governo de Ankara não permite a escravidão dos Balcãs por potencia estrangeira.

*

O FUTURO CONGRESSO DOS MEDICOS ARABES — O governo do Libano nomeou uma comissão de médicos notaveis que serão encarregados de dirigir os preparativos do futuro Congresso dos Médicos Arabes, que será realizado em Beiruth.

*

O CONSUL DO EGITO EM BEIRUTH. — O sr. Ahmed Ramzi Bei, consul do Egito em Beiruth, conferenciou com o dr. Alfred Naccache, presidente da República Libanesa e com o dr. Hamid Feranjièh, ministro do Exterior.

*

ROMPENDO COM VICHY — O general Nuri Pachá Said chefe do governo do Iraq, anunciou o rompimento das relações diplomáticas com o governo de Vichy, e o reconhecimento do Comitê dos Franceses Livres como governo legal da França.

*

BASE NAVAL AMERICANA — O general Cummingham, comandante das forças inglesas no Iraq, declarou aos representantes da imprensa em Bagdad, que a América do Norte construirá uma base naval na região de Basra, e que terá importancia capital no desenvolvimento da guerra no Oriente Medio. A base naval americana de Chatt Al Arab será ligada por uma estrada de ferro ao mar Caspio, e transportará máquinas e munições para o heróico exército da Russia.

Noticias da colonia

Realizou-se, em São Paulo, na presença do ministro da Aeronautica e demais autoridades, o batismo do avião "Francisco Glicerio" oferecido à Frota Aerea Civil pelos srs. Jorge, Charif e Alexandre Maluf.

Em nome dos ofertantes, falou o sr. Charif Maluf, conhecido poeta e industrial, que exprimiu o sentimento da firma doadora da qual ele faz parte, e disse que, como libaneses, ofereceram o avião como simbolo de seu amor ao Brasil.

*

Os governos do Libano e da Siria não aceitam mais os documentos consulares pertencentes a libaneses ou sirios, liberados pelos agentes diplomáticos ou cônsules que obedecem ao governo de Vichy. As autoridades do Levante exigem para tais documentos a rubrica dos representantes da França livre ou dos cônsules ingleses. As comunidades libanesas e sirias que vivem no Brasil acham-se no momento sem representação diplomática para tratar de seus negocios. Em outros paises americanos, como nos Estados Unidos, já funcionam consulados na França livre autorizados a representar o Libano e a Siria, e encarregados dos negocios da colonia, facilitando assim a legalização dos documentos necessarios.

*

Faleceu, em São Paulo, o jovem Abrão Achear Filho, filho do sr. Abrão Achear.

*

Na igreja ortodoxa São Jorge, de Belo Horizonte foi rezada missa de 1.° aniversario por alma do falecido João Abdalla.

TOSSE? BRONCHITES?
PHYMATOSAN
ELIMINA! FORTALECE!

DR. KAMIL CURI
MEDICO HOMEOPATA
(Edificio Candelaria)
R. São José, 85 - 4.° andar - Sala 404. Das 5 às 7 hs. - Tel.: 42-5592.

AVISO AOS ASSINANTES

DA COMPANHIA TELEFÔNICA BRASILEIRA

De conformidade com a cláusula décima sétima, III, letra O, do contrato firmado com a Prefeitura do Distrito Federal em 11 de Setembro de 1922, nenhum assinante poderá intervir no aparelho e acessorios telefônicos pertencentes à Companhia Telefônica Brasileira, nem consentir que pessoas estranhas ao serviço da mesma o façam. Não poderá tambem empregar no mesmo aparelho e respectiva linha qualquer instrumento, acessorios, derivações ou linhas de extensão, senão os instalados pela contratante ficando o dito aparelho e acessorios da contratante sob a guarda e responsabilidade do assinante, que por eles responderá.

COMPANHIA TELEFÔNICA BRASILEIRA
SECÇÃO DE CONTRATOS — Av. Marechal Floriano 168 - 1.°

Será concluido hoje, na Gavea, o jogo Fluminense x América

Premedita a F.M.F. desrespeitar as regras VIII e XVII, aplicando erroneamente o parágrafo 2. do art. 75 do R. G.

O ataque do América

Venciam os tricolores por 1-0 quando o jogo foi suspenso por falta de luz.

Sob as ordens de Mario Viana e com ingresso franco, o restante dessa peleja terá inicio às 16 horas.

OS QUADROS

Conforme determinação da F. M. F. serão realizados, hoje, na Gavea, os seis minutos restantes da peleja realizada domingo último entre as equipes do Fluminense e do América. Os quadros atuarão assim constituidos:

FLUMINENSE: Batatais; Norival e Renganeschi; Vicentini, Spinelli e Afonsinho; Amorim, Russo, Maracaí, Tim e Carreiro.

AMÉRICA: Cabrita; Osni e Grita; Oscar, Danilo e Laxixa; Nelsinho, Plácido, Cesar, Magri, e Cascão.

A propósito da nossa nota de ontem sobre a disputa dos seis minutos restantes do jogo Fluminense x América, a nossa reportagem apurou, naquela entidade, que será mesmo aplicado o parágrafo 2.º do artigo 75, do Regulamento Geral, contra o que estatuem as Regras Internacionais, de que é tão cioso o Conselho Nacional de Desportos.

E' escandaloso que se leve a bola ao centro para nova saida, como se tratasse de um "novo" jogo. O incompetente Departamento Técnico da F. M. F. quer burlar o espirito das leis. Não se trata de novo jogo, mas da continuação de uma partida que foi suspensa imediatamente após a prática de um corner pela defesa do América.

Nestas condições, o jogo somente deverá ser recomeçado pela execução do corner, do contrario, contra tudo o que dispõem as Regras Internacionais, o infrator será beneficiado.

E' necessario usar o cérebro, raciocinar, ponderar, meditar, agir, sobretudo, de boa fé. A Regra XVII não pode tambem ser desrespeitada. Anular, sem mais nem menos, uma falta da natureza da que foi cometida pelo América, antes da suspensão do jogo, será prejudicar profundamente o outro disputante, de vez que o corner é uma penalidade importante, tanto assim que dela valerá "goal" direto.

E mais ainda: quando o juiz resolveu, de acordo com os capitães dos dois "teams", suspender definitivamente a pugna, por falta de luz, já a partida se achava interrompida em virtude de o juiz ter apitado, acusando o corner contra o América.

Não estamos defendendo senão a intangibilidade das Regras Internacionais e o respeito devido à justiça, que não pode ser sacrificada a interesses obscuros.

CINCO JOGADORES CONTRA OITO

Mantido o "score" de 11-0

Disputaram-se, ontem, os restantes cinco minutos do jogo de 1ª divisão de amadores entre o Botafogo e o América.

O score de 1-0 não foi modificado. A equipe do América jogou com cinco jogadores e a do Botafogo com oito.

Os "teams" foram os seguintes:

AMÉRICA: Claudio — Valdemar, Antoninho, Baiano e Verissimo.

BOTAFOGO: Pedrinho — Mato Grosso e Henrique — Rui, Helio e Silvio — Tovar e René.

O Bangú contratou três amadores

O Bangú contratou três de seus amadores afim de melhorar o seu esquadrão de aspirantes a profissionais. São eles: Ariete, Valdir e Moacir.

JUROS DE APÓLICES
Pagamento imediato com pequeno desconto
CIA AUREA - R. Miguel Couto, 7
(antiga rua dos Ourives)

Convocações

LUSITANIA F. C. — Está marcada para hoje, às 20,30 horas, na sede social, uma reunião do Conselho Deliberativo.

A. A. PORTUGUESA

De ordem do presidente, estão convidados os conselheiros a reunir-se amanhã, às 21 horas, no escritorio central, sito à rua Alvaro Alvim ns. 33-37, sala 614, em 2.ª convocação, afim de tratarem da seguinte ordem do dia:

a) — Eleição dos poderes previstos pelos Estatutos;

b) — Interesses gerais.

A Light nos esportes

Oscar no Light Garage F. C.

Oscar, o jovem guardião que há alguns anos vinha defendendo o Light Atlético, deverá inscrever-se pelo Light Garage F. C., para a presente temporada.

"Gatinho", sempre disciplinado, solicitou licença à diretoria do Atlético, socio que é do alvi-anil, para defender o tricolor. "Tudo o mais que se disser sobre minha ida para o Light Garage, — disse-nos — é puro invencionismo".

• • •

Preparando-se para o campeonato de estreantes, os defensores de basquetebol do Tração F. C. treinaram contra o Combinado Méier, vencendo-o por 36-35.

O quinteto do clube da Cidade Light foi o seguinte: Yone, Juvenal, Jaime, Adriano e Adalberto.

— Na secção de Malha, foram suspensos por um jogo: José Bastos e Hermenegildo Lopes da Silva.

— "Ladra", uma comedia em três atos, de Renato Viana, será apresentada pelo Tração F. C. ao seu quadro social, no próximo dia 16, no palco do novo Ginasio.

• • •

Para o rigoroso treino de hoje, o diretor de futebol do Light Tráfego F. C. pede o comparecimento, por nosso intermedio, às 15 horas, no campo da rua José do Patrocinio, dos seguintes amadores: Oto — Moacir — Braga — Argemiro — Angelo — Arlindo — Silva — Mario — Seringa — Alvaro — Peres — Grijó — Marinho — Alemão — Cruz — Pinto — Lisboa — Martins — João — Ribeiro — Santos — Coelho — Barbosa — Pereira — Rosa — Domingos — Ferreiro — Couto — Pais — Costa — Carmo — Itamar — Vicente — Abreu e Petronilho.

Fioravante Dângelo teve alta

O juiz Fioravante Dângelo deverá atuar num dos jogos da primeira rodada. Esse profissional do apito já se encontra restabelecido.

FERIDAS?!
ÚLCERAS?!
O "ESPECIFICO ULCER"
é único em seu gênero; não é pomada, mas é o melhor remedio que existe para o tratamento de Feridas e Úlceras. Depois do primeiro curativo o paciente não sofre mais dores
O "ESPECIFICO ULCER"
encontra-se nas farmacias e drogarias do Rio e dos Estados

VIAS URINARIAS
AGUDAS OU CRÔNICAS — PROSTATA — BEXIGA — RINS E URETRA — DOENÇAS DAS SENHORAS
Trat. rápido em 10 injeções intramusculares
DR. MARIO NEVES 7 de Setembro, 223 - 5.º andar. Tel. 23-5660. 9 às 12 e 2 às 7 horas.

Estranho como pareça

Por John Hix

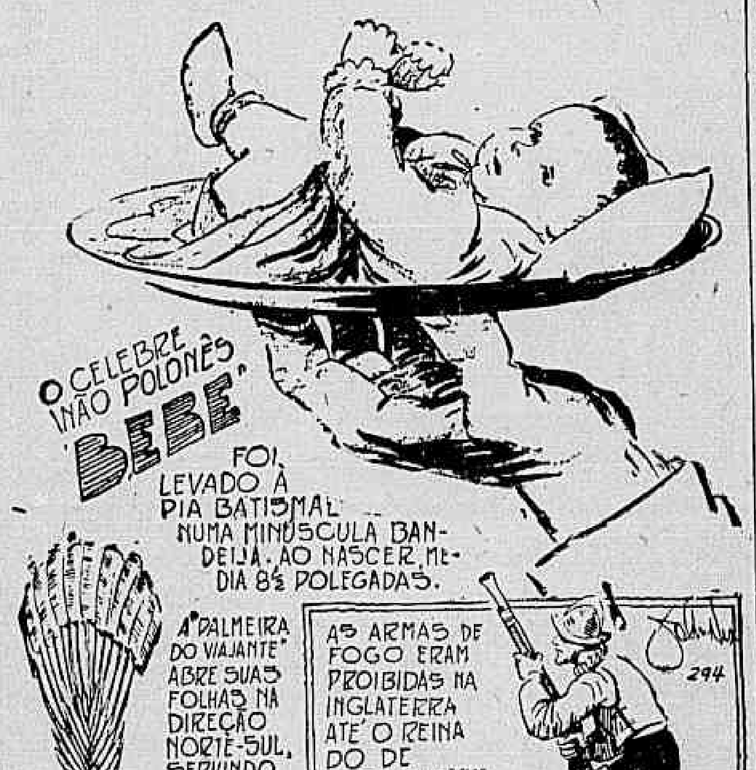
O CELEBRE ANÃO POLONÊS "BEBE"
FOI LEVADO À PIA BATISMAL NUMA MINUSCULA BANDEJA. AO NASCER MEDIA 8½ POLEGADAS.
A "PALMEIRA DO VIAJANTE" ABRE SUAS FOLHAS NA DIREÇÃO NORTE-SUL, SERVINDO DE BÚSSOLA PARA OS VIAJANTES DO DESERTO.
AS ARMAS DE FOGO ERAM PROIBIDAS NA INGLATERRA ATÉ O REINADO DE HENRIQUE VIII.
294

PROIBIÇÃO DE ARMAS DE FOGO:

Estranho como pareça, a arte da guerra nada progrediu desde a queda de Roma até fins da Idade Media, quando a descoberta da pólvora veio revolucionar a ciencia militar. O primeiro soberano a equipar seus exércitos com mosquetes foi o rei Gustavo Adolfo, da Suecia. A pólvora já era conhecida na Europa, havia mais de dois séculos, quando os franceses resolveram armar suas tropas com mosquetes, nos fins do século XVI. A conservadora Inglaterra, [illegible] proibiu o uso de armas de fogo por suas tropas, tradição que durou até o tempo de Henrique VIII.

A seguir: — ARTISTA ORIGINAL.

Diario de Noticias esportivo
Rio de Janeiro, Quinta-feira, 7 de Maio de 1942

Noticiario da C.B.D.

Assiz Nahan, atleta do Fluminense F. C., voltará ao seu antigo clube, o Esperia, de S. Paulo. Solicitou, ontem, sua transferencia.

• • •

Badú obteve, como requerera, sua reversão à classe de amador.

Aziz, que atuou como centro medio do América F. C., pediu transferencia para o Siderúrgica, de Sabará, Minas.

Romeu teve sua transferencia autorizada, ontem, do Fluminense para o Palestra, de São Paulo.

• • •

Foi recebido, ontem, o estatuto da Federação Riograndense de Tenis. As entidades que ainda não o remeteram, são: Federação Fluminense de Esportes, Federação Ciclistica Mineira e Federação Paranaense de Tenis.

Novo "caso" na F. M. F.

Juizes e amadores terão de prestar depoimento

Estão sendo chamados ao Departamento de Arbitros os seguintes juizes suplentes: Serafim Moreno e João Barroso Filho; amadores: Mario Sanches, José Ribeiro, Enedir Cordeiro de Morais e Armando Silva, os dois primeiros do São Cristovão, e o restante do Andaraí.

Esses elementos deverão prestar esclarecimentos sobre os incidentes verificados no transcurso do choque entre os amadores dos aludidos clubes.

A transferencia do campeonato sulamericano de atletismo

A F. P. A. concordará com qualquer resolução da C. B. D.

A Confederación Sudamericana de Atletismo consultara suas filiadas sobre a conveniencia da transferencia, para 1943, do campeonato continental marcado para o corrente ano, em Montevidéu, em virtude da realização, então assentada para novembro e dezembro, tambem deste ano, dos Primeiros Jogos Desportivos Panamericanos.

Afim de responder à entidade sulamericana, a C. B. D. consultou suas filiadas, tendo a Federação Paulista respondido que acatará qualquer deliberação da entidade máxima, sobre o assunto. A tendencia da C. B. D., era apoiar a idéia da transferencia do certame oficial deste continente.

Com a provavel transferencia dos jogos panamericanos, porem, deixa de ser necessaria a transferencia do campeonato sulamericano.

Torneio de xadrez do Fluminense F. C.

De acordo com o programa organizado pelo diretor de xadrez do Fluminense F. C., acham-se abertas, até o dia 15 do mês corrente, as inscrições para o Torneio Interno de Xadrez — 1ª, 2ª e 3ª turmas — em que tomarão parte os socios do tricolor.

As inscrições poderão ser feitas na secretaria do clube.

Romeu obteve transferencia

O Fluminense comunicou que nada tem a opor sobre o passe de Romeu, já integrado nas fileiras do seu antigo clube — o Palestra, de São Paulo.

Dr. Eurico Costa
HEMORRÓIDAS
VIAS URINARIAS
Trat.º moderno pelo calor. Aparelhagem norte-americana —
RODRIGO SILVA, 30 - 3.º - 22-8500

NA PRESIDENCIA DA C. B. D. U. O ACADÊMICO AFONSO ACIOLI

Submetido a uma intervenção cirúrgica o presidente José Gomes Talarico

O acadêmico José Gomes Talarico, presidente da Confederação Brasileira de Desportos Universitarios, submeteu-se, ontem, a uma intervenção cirúrgica, pelo dr. Pedro da Cunha Filho, sendo-lhe extraido o menisco de um dos joelhos.

A operação foi realizada com êxito, estando o presidente da C. B. D. U. passando bem.

No seu impedimento, assumiu o mais alto posto da entidade estudantil o acadêmico Afonso Acioli, que recentemente fora eleito vice-presidente.

CAMPEONATO CARIOCA DE BASQUETEBOL

Vasco x C. R. Botafogo, Grajaú x Olimpico e S. Cristovão x Botafogo F. C., as pelejas de hoje

O Campeonato Carioca de Basquetebol, agora em sua fase de classificação, prosseguirá, hoje, à noite, com a realização de três interessantes partidas: Vasco x C. R. Botafogo, São Cristovão x Botafogo F. C. e Grajaú x Olimpico.

Como preliminar do encontro Vasco x C. R. Botafogo, será disputado o jogo Vasco x Riachuelo, que inicia o Torneio de Aspirantes.

O cartaz com os oficiais designados pela F. M. B., é o seguinte:

Vasco x Riachuelo (aspirantes), Vasco x C. R. Botafogo (classificação) — Quadra da rua Abilio — Afonso Lefever, árbitro do segundo e fiscal do primeiro jogo; J. Rubem Cerqueira Lima, árbitro do primeiro e fiscal do segundo jogo; Rubem P. Cea, cronometrista; Américo da Silva Gomes, apontador, e Augusto M. Lemos, delegado.

Grajaú x Olimpico — Rink do Grajaú T. C. — Haroldo Oest, árbitro; João Lopes Coelho, fiscal; Artur Peres, cronometrista; Julio Meireles, apontador; e Antonio C. Braga, delegado.

São Cristovão x Botafogo F. C. — Rink da rua Figueira de Melo — Mario de Oliveira, árbitro; George Gerard, fiscal; Alberto Alves Nogueira, cronometrista; Heitor G. Pereira, apontador; e Jacir Rosa, delegado.

Procura-se descurar a observancia do que determina a Regra VIII e desrespeitar tambem a Regra XVII, para aplicar simplesmente o parágrafo 2.º do art. 75 do Regulamento Geral da F. M. F. no caso do jogo Fluminense x América, suspenso por falta de luz. Ora, o Regulamento Geral da F. M. F. não pode contrariar nem alterar a lei básica do futebol, isto é, as Regras estabelecidas pela FIFA para esse esporte. E' necessario respeitar as regras VIII e XVII, não esquecendo que o art. 69 de tal Regulamento determina que "os jogos de futebol, reger-se-ão pelas regras internacionais, observando-se as disposições especiais deste Regulamento". Daí não se poderá inferir, porem, que o Regulamento se sobreponha às Regras, o que seria legitima estupidez. E' evidente que as "disposições especiais" a que alude o art. 69 são outras e dizem respeito, por exemplo, à determinação do art. 68 e seu parágrafo único: só poderão participar do jogo interrompido, etc., os jogadores que tomaram parte na partida em que se verificou a interrupção. O art. 75, em seu parágrafo 2.º, deve ser interpretado com inteligencia, pois é um como que complemento do parágrafo 1.º, que alude à hipótese de suspensão do jogo por invasão do campo. Não tem aplicação, todavia, no caso em apreço, a menos que, mais uma vez, as leis sejam conspurcadas...

* * *

Finalmente, vai-se tratar do calendario esportivo nacional. O Conselho Nacional de Desportos, por intermedio do sr. João Lira Filho, que, ali dentro, vem tocando uns sete instrumentos e mais alguns, já indicou até os membros da comissão incumbida desse importante trabalho. Vezes inúmeras, nesta coluna, chamei a atenção dos responsaveis pelo nosso esporte para essa necessidade. Mas, é preciso que o calendario seja respeitado, do contrario nenhum valor terá.

* * *

Parece que o box vai entrar num rumo certo. Pelo menos, a nova Federação Metropolitana de Pugilismo está trabalhando com entusiasmo para reerguê-lo e dentro em pouco teremos interessante campeonato aberto, com diversos premios para estimular os concorrentes. Faz-se imprescindivel, porem, que se recomece direito. Os pugilistas deverão sofrer rigoroso exame médico antes de se apresentar ao público, assim como não deverá ser dada permissão para lutar a individuos portadores de deformações fisicas, ou desnutridos, enfim, em condições tais que a prática do pugilismo não lhes seja recomendavel. Tudo está em se recomeçar direito.

* * *

O América vem sofrendo feroz acometida dos proxenetas do futebol, cuja nociva atividade tem perturbado a vida de muitos clubes, quer daqui, quer de outros centros esportivos. Agora, São Paulo está sendo a bomba de sucção dos jogadores do Rio. E' impossivel dar ao leitor uma idéia, mesmo pálida, do diabólico trabalho dos aliciadores. Sugam pingues comissões dos clubes interessados, ao mesmo tempo que debilitam a bolsa dos profissionais voluveis, mercê de corretagens depauperantes. A ação nefasta dos intermediarios vai alem, porque corrompe caracteres, dilue os mais dignos sentimentos esportivos, concorrendo para delapidar os clubes menos favorecidos de fortuna. Dois desses vampiros são conhecidissimos no Rio...

José BRIGIDO

DERMOL
FRIEIRAS • IMPINGENS • ESPINHAS • ECZEMAS

GRUPO DOS MAGNATAS — A representação de basquetebol do futuroso gremio, fundado no dia 21 de outubro de 1939. Em 165 partidas que disputou, venceu 112 e foi superado 53 vezes. O Grupo de Magnatas ostenta, tambem, o titulo de campeão do Torneio Inaugural de 1941, da extinta Divisão Secundaria. Possue uma excelente quadra à rua Alice Figueiredo

MOVIMENTO TURFISTA

ARK ROYAL É O GRANDE FAVORITO DE DOMINGO

OS PROGRAMAS OFICIAIS – NOSSAS PRIMEIRAS COTAÇÕES PARA SÁBADO

Dois programas regulares ficaram organizados para as próximas reuniões no Hipódromo Brasileiro

Na reunião de domingo, serão realizadas duas provas clássicas. A primeira, em homenagem a Raul de Carvalho na distancia de 1.200 metros e, a segunda, o "Nove de Maio", em 1.600 metros, ambas com a dotação de réis... 20:000$000.

Nossas cotações para sábado

PRIMEIRO PAREO — 1.200 METROS — AS QUATORZE HORAS E VINTE MINUTOS — 10:000$000.

		Ks.	Cts.
1—1	Violeiro	54	27
2—2	Desacato	54	25
3—3	Baguilho	54	40
4—4	Faial	54	35
5	Morongo	54	35

SEGUNDO PAREO — 1.400 METROS — AS QUATORZE HORAS E CINQUENTA MINUTOS — 6:000$000.

		Ks.	Cts.
1—1	Sanharó	56	30
2—2	Brejeira	54	30
3	Operina	54	40
3—4	Dalila	54	50
5	Gurjaú	56	50
4—6	Cabuassú	56	40
7	Capelo	56	60

TERCEIRO PAREO — 1.200 METROS — AS QUINZE HORAS E VINTE MINUTOS — 8:000$000.

		Ks.	Cts.
1—1	Nada Mais	55	22
2—2	Cairú	55	25
3	Conselho	55	50
3—4	Camilo	55	25
5	Elo	55	50
4—6	Raf	55	35
7	Palinodia	53	35

QUARTO PAREO — 1.200 METROS — AS QUINZE HORAS E CINQUENTA E CINCO MINUTOS — 5:000$000 — *"BETTING" — PESOS ESPECIAIS COM DESCARGA PARA APRENDIZES.*

		Ks.	Cts.
1—1	Napolitano	56	30
2	Caeté	52	40
2—3	Urucaré	50	30
4	Oiticoró	50	50
3—5	Sonata	55	35
6	Iami	55	35
4—7	Quissamã	48	40
8	Mery	56	50
9	Seymour	52	60

QUINTO PAREO — 1.400 METROS — AS DEZESSEIS HORAS E TRINTA MINUTOS — 5:000$000 — *"BETTING" — PESOS ESPECIAIS COM DESCARGA PARA APRENDIZES.*

		Ks.	Cts.
1—1	Xintã	54	35
2	Oceano	52	40
2—3	Kilva	54	35
4	Valmi	52	50
5	Controle	58	50
3—6	Vesuvio	58	60
7	Forriel	58	60
8	Resgate	58	50
4—9	Mondesir	54	50
10	Marabout	53	35
"	Galantre	48	35

LIVRARIA ALVES Livros colegiais e acadêmicos. Rua do Ouvidor n.º 166

SEXTO PAREO — 1.400 METROS — AS DEZESSETE HORAS E DEZ MINUTOS — 5:000$000 — *"BETTING" — PESOS ESPECIAIS COM DESSCARGA PARA APRENDIZES.*

		Ks.	Cts.
1—1	Monte Alvo	56	40
2	Igarité	49	50
3	Arkansas	52	40
2—4	Dom Carlito	49	35
5	Anajá	52	50
6	Xuveco	48	50
3—7	Axum	50	50
8	Glorista	48	40
9	Bruna	58	50
10	Belariva	51	50
4-11	Obús	58	60
12	Cherauê	48	60
13	Solterona	54	30
"	Santo	58	30

Chá dansante no Hipódromo

O Jockey Clube Brasileiro realizará, no próximo sábado, 9 de maio, um chá dansante comemorativo do primeiro decenio de sua fundação.

Como as demais, a festa de sábado, restrita ao corpo social do Jockey Clube, terá a colaboração de um cassino desta capital e se efetuará das 17 às 19 horas, no Hipódromo da Gavea.

Os estreantes

São estes os estreantes das próximas reuniões no Hipódromo:

VIOLEIRO, masculino, zaino, 2 anos, São Paulo, por Violator e Jota Aragoneza, de criação e propriedade dos srs. E. & A. Assunção.

Tratador: Gabriel Reis.

DESACATO, masculino, castanho, 2 anos, São Paulo, por Bosforo e Vera, de criação e propriedade do sr. Lineu de Paula Machado.

Tratador: Ernani Freitas.

FAIAL, masculino, castanho, 2 anos, São Paulo, por Hallali e Ma'am Cross, de criação e propriedade do sr. E. T. Fernandes.

Tratador: Mario de Almeida.

MORONGO, masculino, castanho, 2 anos, Pernambuco, por Jacques Emile Blanche e Paraboca, de criação do sr. F. J. Lundgren e propriedade do sr. João J. Guimarães.

Tratador: Nelson Pires.

CAETÉ, masculino, alazão, 4 anos, Minas Gerais, por Duplicate e Spearless, de criação do Serviço de Remonta do Exército e propriedade do sr. Paulo Silva.

Tratador. Nelson Pires.

DOSEL, masculino, zaino, 2 anos, São Paulo, por Morrinhos e Ondina, de criação do sr. Lineu de Paula Machado e propriedade do sr. Sergio M. Capont.

Tratador: Nelson Pires.

CURAO', masculino, castanho, 2 anos, Pernambuco, por Denbigh e Pelyra, de criação do sr. F. J. Lundgren e propriedade do sr. Celso Conde de Oliveira.

Tratador: João Coutinho.

LUFA, feminino, alazão, 2 anos, São Paulo, por Luminar e Fifa, de criação do sr. Teotonio Lara Campos Junior e propriedade do sr. Carlos Neto Leite.

Tratador: Gonçalino Feijó.

NARLETTE, feminino, alazão, 2 anos, São Paulo, por Luminar e Arlete, de criação do sr. Teotonio Lara Campos Junior e propriedade do sr. Carlos T. da Rocha Faria.

Tratador: Sabatino D'Amore.

O programa da reunião de domingo

PRIMEIRO PAREO — PREMIO CLASSICO "RAUL DE CARVALHO" — 1.200 METROS — 20:000$000 — *AS DOZE HORAS E VINTE MINUTOS.*

		QUILOS
1	Ark Royal	55
2	Beleléu	53
3	Baton	53

SEGUNDO PAREO — 1.200 METROS — AS DOZE HORAS E CINQUENTA MINUTOS — 10:000$000.

		QUILOS
1—1	Celini	52
2—2	Dosel	54
3—3	Curau	54
4	Lufa	52
4—5	Hegemonia	52
6	Narlete	52

TERCEIRO PAREO — 1.000 METROS — AS TREZE HORAS E VINTE E CINCO MINUTOS — 10:000$000.

		QUILOS
1—1	Uranio	55
2	Macheteiro	55
2—3	Garupa	53
4	Récita	53
3—5	Ferro Velho	55
6	Omori	55
7	Velada	53
4—8	Ipané	55
9	Tabauna	53
"	Tope	53

QUARTO PAREO — 1.400 METROS — AS QUATORZE HORAS — REIS 7:000$000.

		QUILOS
1—1	Esfinge	53
2—2	Tupã	55
3—3	Exeter	55
4	Arco Iris	55
4—5	Passos	55
6	Arisca	53

QUINTO PAREO — 1.200 METROS — AS QUATORZE HORAS E TRINTA E CINCO MINUTOS — 6:000$000.

		QUILOS
1—1	Paz	54
2	Babassú	56
2—3	Brevet	56
4	Biapicú	56
3—5	Esperado	56
6	Gentilissima	54
4—7	Capoeira	54
8	Brise Coeur	54
9	Quindim	56

SEXTO PAREO — 1.600 METROS — AS QUINZE HORAS E DEZ MINUTOS — 6:000$000 — *PESOS ESPECIAIS COM DESCARGA PARA APRENDIZES.*

		QUILOS
1—1	Egeso	49
2	Quincas Borba	54
2—3	Itaceleira	48
4	Indaiatuba	55
3—5	Thankerton	50
6	Itapino	48
4—7	Angal	48
8	Apache	54
"	Albarrã	55

SETIMO PAREO — PREMIO CLASSICO "NOVE DE MAIO" — 1.600 METROS — AS QUINZE HORAS E CINQUENTA MINUTOS — REIS 20:000$000 — *"BETTING".*

		QUILOS
1—1	Elenita	56
2	Jalousie (ex-Siteva)	56
2—3	Bonitinha	55
4	Corrida	51
3—5	Itaba	54
6	Nieta	54
4—7	Cifrinha	58
"	Cajoal	54

OITAVO PAREO — 1.400 METROS — AS DEZESSEIS HORAS E TRINTA MINUTOS — 6:000$000 — *"BETTING" — PESOS ESPECIAIS COM DESCARGA PARA APRENDIZES.*

		QUILOS
1—1	Altona	52
2	Apricose	49
"	Afago	52
2—3	Sapateador	57
4	Voltaire	50
"	Fiete	56
3—5	Platanito	52
6	Davi	53
7	Hilda	51
8	Matapá	51
4—9	Caroá	52
10	Marauira	48
11	Azteca	40
"	Camões	48

NONO PAREO — 1.600 METROS — AS DEZESSETE HORAS E DEZ MINUTOS — 6:000$000 — *"BETTING" — PESOS ESPECIAIS COM DESCARGA PARA APRENDIZES.*

		QUILOS
1—1	Shoeblack	58
2	Friant	51
2—3	Stix	57
4	Piancenza	54
3—5	Louisiania	57
6	Relato	49
4—7	Festive	51
"	Plumazo	55

Mudaram de pensão

Ao tratador Juvenal Lourenço foram ontem confiados os animais Obús e Catali.

Um companheiro para Friant

O sr. Eugenio Ferreira Filho vendeu ontem os animais Obús e Proprió, que defenderão a jaqueta de Friant.

Bauá e Bulandí

Mudaram de tratador os animais Bauá e Bulandí, ontem confiados a Fernando Tourinho.

As cotações oficiais

As cotações oficiais serão hoje abertas pelo "book-maker" oficial.

Dr. Asdrubal Rocha
Dos hospitais de Paris e Berlim. Doenças da Mulher, sem operação. Fisioterapia. Espl. Castelo. Ed. Porto Alegre - 10.º andar, n.º 10 - 2 às 6 horas.
Tel.: 42-6932

AGUARDE MEZ DE JUNHO
PARA GASTAR POUCO
TRADICIONAL VENDA ANUAL DA
ASA
CORTINAS - TAPETES
MOVEIS - DECORAÇÕES
AGORA SOMENTE
65-R. da CARIOCA-67